

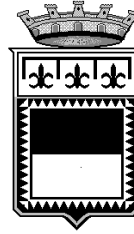

UNIONE
DEI COMUNI
VALLE
DEL SAVIO

Stazione Unica Appaltante
Fax: 0547/356572



COMUNE
DI
CESENA



Finanziato
dall'Unione europea
NextGenerationEU



BANDO DI PROCEDURA APERTA A GARA TELEMATICA SU PIATTAFORMA SATER

UNIONE DEI COMUNI VALLE DEL SAVIO
AOO principale dell'Unione Valle Savio
COPIA CONFORME ALL'ORIGINALE DIGITALE
Protocollo N. 0045443/2022 del 21/12/2022
Firmatario: FABIANO MICHELINI

P.G.N.

CIG: 95493683C4

Cesena, li

21/12/2022

CUP: D11I18000020005

L'UNIONE DEI COMUNI VALLE DEL SAVIO- STAZIONE UNICA APPALTANTE –Piazza del Popolo, 10 - 47521 CESENA (FC), Tel. 0547/356111, Fax n. 0547/356457, a seguito della delibera del Consiglio dell'Unione n° 5 del 31 marzo 2015 e della Convenzione sottoscritta in data 17 novembre 2015 P.G.N. 45619, esecutiva dal 2 dicembre 2015, per conto del COMUNE di CESENA in esecuzione della Delibera di Giunta 297/2022 del 25/11/2022 e della Determina Dirigenziale n. 1824/2022 del 15/12/2022, esecutiva dal 19/12/2022, indice procedura aperta ex artt. 60 del D.Lgs. 50/2016, in deroga all'articolo 1 comma 2 e seguenti del D.L. 76/2020, convertito in Legge 120/2020, per le motivazioni ivi contenute.

I OGGETTO: COMUNE DI CESENA - Appalto dei lavori di SCUOLA SECONDARIA DI PRIMO GRADO "VIALE DELLA RESISTENZA", RISTRUTTURAZIONE EDILIZIA, MESSA IN SICUREZZA, MIGLIORAMENTO SISMICO ED EFFICIENTAMENTO ENERGETICO.

La prima seduta di gara, si terrà in seduta pubblica virtuale (mediante collegamento al link <http://intercenter.regione.emilia-romagna.it/>) in data 31 gennaio 2023 alle ore 9,00.

MODALITA' telematica della PROCEDURA DI GARA:

La presente procedura sarà interamente svolta in modalità telematica attraverso la piattaforma telematica di negoziazione ai sensi dell'art. 58 del D.Lgs. 18 aprile 2016, n. 50 messa a disposizione dall'Agenzia Regionale Intercenter-ER.

Per l'espletamento della presente gara l'Unione dei Comuni Valle del Savio si avvale del Sistema per gli Acquisti Telematici dell'Emilia-Romagna (SATER) accessibile dal sito <http://intercenter.regione.emilia-romagna.it/>.

Tramite il sito si accede alla procedura nonché alla documentazione di gara.

Conformemente a quanto previsto dall'art. 52 del Codice, l'offerta per la procedura, i chiarimenti e tutte le comunicazioni e gli scambi di informazioni relativi alla procedura devono essere effettuati esclusivamente attraverso SATER e quindi per via telematica, mediante l'invio di documenti elettronici firmati digitalmente, fatti salvi i casi in cui viene ammessa una diversa modalità di presentazione.

Ai fini della partecipazione alla presente procedura è indispensabile essere registrati a SATER, secondo le modalità esplicitate nelle guide per l'utilizzo della piattaforma accessibili dal sito <http://intercenter.regione.emilia-romagna.it/help/guide>

L'operatore economico, con la registrazione e, comunque, con la presentazione dell'offerta, dà per valido e riconosce, senza contestazione alcuna, quanto posto in essere all'interno del SATER dall'account riconducibile all'operatore economico medesimo; ogni azione inerente l'account all'interno del SATER si intenderà, pertanto, direttamente e incontrovertibilmente imputabile all'operatore economico registrato. L'accesso, l'utilizzo di SATER e la partecipazione alla procedura comportano l'accettazione incondizionata di tutti i termini, le condizioni di utilizzo e le avvertenze contenute nel presente bando, nei relativi allegati e nelle guide presenti sul sito, nonché di quanto portato a conoscenza degli utenti tramite la pubblicazione nel sito o le eventuali comunicazioni.

II IMPORTO COMPLESSIVO DEI LAVORI A BASE DI GARA

Euro 2.387.000,00 (diconsi Euro duemilionitrecentoottantasettemila e zero centesimi)

e di cui Euro 60.000 per oneri di sicurezza, non soggetto a ribasso.

Costo della manodopera di cui all'art. 23 c. 16, penultimo capoverso, D.Lgs. n. 50/2016: Euro 535.512,28.

III CLASSIFICAZIONE LAVORI

CATEGORIA PREVALENTE: «OG1» - Edifici civili e industriali fino all'importo di **Euro 1.276.546,41**¹
class. III bis.

ALTRE CATEGORIE ai sensi degli artt. n.32 comma 7 del D.P.R. n. 207/2010, n.48, comma 6, **art. 3 comma 1, lett oo-bis e oo-ter** del D.lgs. n.50/2016, n.12, della L. n. 80 /2014 .

<i>Lavori di:</i>	<i>categoria:</i>	<i>qualificazione obbligatoria / facoltativa</i>	<i>fino a Euro</i>
IMPIANTI INTERNI ELETTRICI, TELEFONICI, RADIOTELEFONICI, E TELEVISIVI	OS30	obbligatoria	207.000 Class. I
IMPIANTI TERMICI E DI CONDIZIONAMENTO	OS28	obbligatoria	276.000 Class. II
FINITURE DI OPERE GENERALI IN MATERIALI LIGNEI, PLASTICI, METALLICI E VETROSI	OS6	facoltativa	627.453,59 Class. III

¹ Le imprese aggiudicatarie in possesso della qualificazione indicata quale categoria prevalente possono eseguire direttamente tutte le lavorazioni di cui si compone l'opera oppure subappaltare dette lavorazioni esclusivamente ad imprese in possesso delle relative qualificazioni, nei limiti stabiliti dalla Legge.

Ai sensi dell'art. 79 c. 16 del D.P.R. n. 207/2010, si precisa che il possesso delle prescritte qualificazioni **OS30 e OS28** di cui sopra, potrà essere sostituito con il possesso della categoria **OG11**.

Tali opere sono, a scelta del concorrente, eseguibili direttamente o subappaltabili o affidabili a cottimo, secondo le norme vigenti e comunque scorporabili a norma di legge. ²

SUBAPPALTO

Qualora intenda avvalersi del subappalto l'Impresa deve indicare all'atto dell'offerta le opere che eventualmente intenda subappaltare, concedere in cottimo, nonché noli a caldo e contratti simili conformemente alle disposizioni di cui all'art.105 del D.Lgs.n°50/2016.

L'affidamento in subappalto o in cottimo è consentito, previa autorizzazione della Stazione appaltante secondo le disposizioni di cui all'art. 105 del D.Lgs.n°50/2016, e all'art 47 e seguenti del Capitolato speciale.

La Stazione appaltante fatte salve le ipotesi di legge di cui all'art.105 comma 13 del D.lgs 50/2016 non provvede al pagamento diretto dei subappaltatori e dei cottimisti.

Ai sensi dell'art. 105 c 3 lett c bis del D.lgs 50/2016 non si configurano come attività affidate in subappalto le prestazioni rese in favore dei soggetti affidatari in forza di contratti continuativi di cooperazione, servizio e/o fornitura sottoscritti in epoca anteriore alla indizione della procedura **finalizzata alla aggiudicazione** dell'appalto. I relativi contratti sono depositati alla stazione appaltante prima o contestualmente alla sottoscrizione del contratto di appalto.

I pagamenti della Stazione Appaltante vengono effettuati secondo quanto previsto all'art. 27 e 28 del capitolato speciale e all'art. 8 dello schema di contratto, verranno disposti entro 60 giorni dalla data di emissione del **SAL /collaudo o regolare esecuzione**. E' consentita, a norma dell'art.106, comma 13, del Decreto Legislativo n° 50 del 2016 e dell' art. 7 dello schema di contratto, la cessione del credito maturato a seguito dell'emissione del certificato di pagamento.

Ai sensi dell'art. 35, comma 18 del D.Lgs. n°50/2016, è prevista la corresponsione a favore dell'appaltatore di una anticipazione del 20% dell'importo contrattuale secondo quanto previsto dall'art. 26 del capitolato speciale.

IV REQUISITI DI PARTECIPAZIONE

Per partecipare alla gara **i concorrenti** dovranno essere esenti dalle cause di esclusione di cui all'art. **80 del D.Lgs. n°50/2016** e di cui all'allegato "A" al presente bando di gara.

² Le lavorazioni relative a opere generali e a strutture, impianti ed opere speciali, di importo singolarmente superiori al 10% dell'importo complessivo dell'opera o lavoro, o di importo superiore a 150.000 euro, indicate con qualificazione obbligatoria, di cui all'art. 12 della Legge n°80/2014, non possono essere eseguite direttamente dalle imprese qualificate per la sola categoria prevalente se prive delle relative adeguate qualificazioni.

Le parti d'opera sopra indicate, qualificate come obbligatorie, in mancanza di qualificazione in capo all'impresa con la prevalente o in mancanza di RTI verticale con mandataria appositamente qualificata, dovranno essere inserite nell'autodichiarazione della volontà di subappaltare di cui all'allegato "A", **A PENA DI ESCLUSIONE**.

Nell'ipotesi di concordato preventivo con continuità aziendale di cui all'art. 186-bis del RD 13/3/1942 n. 267 **oppure di cui all'art. 161, 6° comma** occorrerà presentare l'autorizzazione a partecipare alla gara del Tribunale se non è stato ancora emesso il decreto **di ammissione**.

Se la ditta è stata ammessa al concordato con continuità aziendale occorrerà presentare l'autorizzazione del giudice delegato di cui all'art. 186-bis del RD 13/3/1942 n. 267. Il concorrente presenta una relazione di un professionista in possesso dei requisiti di cui all'articolo 67, terzo comma, lettera d), del Regio Decreto 16 marzo 1942, n. 267, che attesta la conformità al piano e la ragionevole capacità di adempimento del contratto

Dovranno inoltre a dimostrazione dei requisiti di capacità tecnica e finanziaria, **essere in possesso di attestazione rilasciata da SOA** di cui al DPR n° 207/2010, regolarmente autorizzata in corso di validità **per categoria e classifica adeguata a quanto previsto ai punti II e III**. Altresì, ai sensi dell'art. 63 dello stesso D.P.R. n° 207/2010, in relazione alle **Categorie OG1 e OS6** dovranno essere in possesso della certificazione di sistema di qualità aziendale **UNI EN ISO 9000**.

Per le imprese riunite, tale certificazione va posseduta per ciascuna impresa del raggruppamento ad eccezione di quelle che assumeranno lavori di importo per il quale sia sufficiente la qualificazione in classifica II.

La Categoria OS6 facoltativa, se non diversamente posseduta, ai fini della classifica dovrà essere sommata alla categoria prevalente che dovrà essere di classifica IV.

In particolare :

a) PARTECIPAZIONE IMPRESE SINGOLE:

Attestazione SOA relativa alla categoria prevalente e alle categorie scorporabili per i <i>singoli importi</i> ; i requisiti relativi alle lavorazioni scorporabili non posseduti dall'impresa devono da questa essere posseduti con riferimento alla categoria prevalente <u>nei limiti di cui all'art 105 comma 1 del D.Lgs.50/2016.</u>

In materia di partecipazione in RTI, alla luce di quanto recentemente statuito dalla sentenza della Corte di Giustizia C-642/20 del 28 aprile 2022, fermo il principio secondo cui la suddivisione delle quote tra le imprese raggruppande deve essere effettuata entro il limite dei requisiti di partecipazione posseduti da ciascuna, i requisiti economico finanziari e tecnico organizzativi devono essere soddisfatti dal raggruppamento temporaneo nel complesso; in caso di raggruppamento di tipo verticale i requisiti economico finanziari e tecnico organizzativi nella categoria prevalente, devono essere posseduti dall'impresa che esegue tale categoria prevalente, quelli relativi alle prestazioni secondarie devono essere soddisfatti dalle mandanti esecutrici.

Il Raggruppamento deve comunque possedere i requisiti nella stessa misura richiesta per l'impresa singola ex art.48 del D.Lgs. n°50/2016.

V SOGGETTI AMMESSI ALLA GARA

RAGGRUPPAMENTO DI IMPRESE

E' consentita la presentazione di offerte da parte di **raggruppamenti temporanei di concorrenti**, ex art. 48, 8° comma del **D.Lgs. n°50/2016**.

Ai sensi dell'art. **48 comma 9 del D.Lgs. n° 50/2016 (fatti salvi i casi di cui al comma 19ter)** è vietata qualsiasi modificazione alla composizione dei raggruppamenti rispetto a quella risultante dall'impegno presentato in sede di offerta, pena l'annullamento dell'aggiudicazione o la nullità del contratto **ai sensi del comma 10.**

In caso di raggruppamenti di imprese costituenti ai sensi dell'art 48 comma 8 del D.Lgs 50/2016 l'istanza di partecipazione dovrà contenere l'impegno espresso che in caso di aggiudicazione esse conferiranno mandato collettivo speciale con rappresentanza alla capogruppo, che stipulerà il contratto in nome e per conto proprio e delle mandanti.

Le imprese riunite in raggruppamenti temporanei devono eseguire l'appalto secondo la quota di esecuzione dei lavori indicata nell'allegato "A" al presente bando di gara, fatta salva la facoltà di modifica della stessa ai sensi dell'art. 92 c.2 del DPR n°207/2010, previa autorizzazione della stazione appaltante in relazione ai requisiti di qualificazione posseduti.

E' altresì consentita la presentazione di offerte da parte di Consorzi di cui all'art. **45 comma 2 lettere b) e c) del D.Lgs. n° 50/2016** , che **hanno l'obbligo di indicare in sede di offerta per quali consorziati concorrono (fatto salvo quanto previsto dall'art.48 comma 7bis).** Qualora il consorzio designato sia, a sua volta, un consorzio *di cui all'articolo 45, comma 2, lettera b), è tenuto anch'esso a indicare, in sede di offerta, i consorziati per i quali concorre.*

Se il singolo concorrente o i concorrenti che intendano riunirsi in associazione temporanea hanno i requisiti di cui al punto IV, possono raggruppare altre imprese qualificate anche per categorie ed importi diversi da quelli richiesti nel bando, a condizione che i lavori eseguiti da queste ultime non superino il 20 per cento dell'importo complessivo dei lavori e che l'ammontare complessivo delle qualificazioni possedute da ciascuna sia almeno pari all'importo dei lavori che saranno ad essa affidati (art. 92 comma 5 D.P.R. n°207/2010, ai sensi dell'art. 216 c. 14 del D.lgs. 50/2016).

AVVALIMENTO

Il concorrente a dimostrazione dei requisiti economico finanziari e tecnico organizzativi per le categorie **OG1, OS30, OS28 e OS6** può avvalersi, ai sensi dell'art. **89 D.Lgs. n° 50/2016** dell'attestazione SOA di altro soggetto.

Il concorrente e l'impresa ausiliaria sono responsabili in solido nei confronti del Comune di cui all'oggetto di gara in relazione alle prestazioni oggetto del contratto di appalto.

Non è consentito, a pena di esclusione di entrambi, che della stessa impresa ausiliaria si avvalga più di un concorrente e che partecipino alla gara sia l'impresa ausiliaria che quella che si avvale dei requisiti.

L'impresa ausiliaria, per mezzo dell'impresa concorrente, dovrà dimostrare i requisiti e produrre la documentazione elencata al n. 3 del punto VIII "Modalità di presentazione dell'offerta" del presente bando.

COMPARTECIPAZIONE

Alla gara di cui trattasi non sarà ammessa la compartecipazione di imprese che si trovino fra loro nella condizione di controllo di cui all'art. 2359 del Codice Civile o in una qualsiasi relazione, anche di fatto, se la situazione di controllo o la relazione comporti che le offerte sono imputabili ad un unico centro decisionale; si procederà in tal caso, all'esclusione dalla gara di tutte le imprese che si trovano in dette condizioni.

Non sarà altresì ammessa la compartecipazione (o singolarmente o in riunione) di imprese che hanno identità totale o parziale delle persone che in esse rivestono ruoli di legale rappresentanza o procuratori; in presenza di tale compartecipazione si procederà all'esclusione di tutte le ditte dalla gara.

Ai sensi dell'art. **48 comma 7 del D.Lgs. n° 50/2016** alla gara non sarà altresì ammessa la compartecipazione (o singolarmente o in riunione di imprese o quali ausiliarie di concorrenti) di Consorzi e imprese ad essi aderenti indicate in sede di offerta; in presenza di partecipazione in più forme si procederà all'esclusione di tutte le ditte dalla gara.

CONCORRENTI STRANIERI

Le imprese straniere, aventi sede negli Stati aderenti all'Unione Europea, sono ammesse a partecipare alle condizioni previste dall'art. 45 comma 1 D.Lgs. n. 50/2016.

VI CRITERIO DI AGGIUDICAZIONE

Il contratto **parte a corpo e parte a misura** verrà aggiudicato con il criterio dell'offerta economicamente più vantaggiosa ai sensi dell'art. 95 comma 2 del D.Lgs. n° 50/2016.

I criteri valutativi e la loro ponderazione sono indicati all'Allegato "1" al presente bando.

Relativamente alla parte economica dell'offerta la stessa dovrà essere espressa mediante **offerta a prezzi unitari**.

Si procederà all'aggiudicazione anche in presenza di una sola offerta valida.

In caso di offerte che ottengano uguale punteggio finale (offerta tecnica + offerta economica), prevarrà l'offerta che ha ottenuto il maggior punteggio tecnico.

OFFERTE ANOMALE

IL R.U.P., eventualmente con il supporto della Commissione, valuterà la congruità dell'offerta ai sensi dell'art. 97 comma 3 del D.lgs. n° 50/2016, compresa la verifica del rispetto dei minimi retributivi di cui all'art. 97 comma 5 lett. d) del D.lgs. 50/2016.

Attribuiti i punteggi dell'offerta tecnica e dell'offerta economica **nelle modalità indicate nell'Allegato "1"** al bando, si valuterà se ricorra il caso di legge (art. 97 comma 3), per la verifica dell'eventuale anomalia dell'offerta, come meglio precisato al paragrafo IX.

Si potranno valutare altresì altre circostanze che facciano ritenere opportuna ed utile tale verifica ex art. 97 comma 6.

Si potrà eventualmente procedere contemporaneamente alla verifica di anomalia delle migliori offerte.

VII ESECUZIONE LAVORI

TERMINE MASSIMO PER L'ESECUZIONE DEI LAVORI

440 (quattrocentoquaranta) giorni naturali successivi e continui, decorrenti dalla data del verbale di consegna dei lavori.

Ai sensi dell'art. 50, comma 4, del DL 77/2021, convertito con Legge 108/2021, è previsto il premio di accelerazione per la cui descrizione si rimanda all'art. 14, comma 4, del Capitolato Speciale.

LUOGO DI ESECUZIONE E CARATTERISTICHE GENERALI DELL'OPERA

Località Cesena (FC) - Via San Colombano, 190.

Realizzazione di opere di: **SCUOLA SECONDARIA DI PRIMO GRADO "VIALE DELLA RESISTENZA"** - RISTRUTTURAZIONE EDILIZIA, MESSA IN SICUREZZA, MIGLIORAMENTO SISMICO ED EFFICIENTAMENTO ENERGETICO. L'intervento proposto prevede, sinteticamente, l'esecuzione delle seguenti opere e lavorazioni principali:

- ✓ *Opere provvisorie di allestimento cantiere e preparatorie;*
- ✓ *Spostamento impianti e demolizioni preventive;*
- ✓ *Miglioramento sismico tramite interventi di:*
 1. *Realizzazione di setti in c.a. e fondazioni sismo-resistenti;*
 2. *Rinforzo dei pilastri con FRP;*
 3. *Sutura del giunto sismico verticale pilastro-pilastro;*
 4. *Sutura giunto orizzontale trave-trave;*

5. Creazione di piano rigido con elementi di carpenteria metallica;
- ✓ Opere di finitura derivanti dai precedenti interventi strutturali;
 - ✓ Realizzazione di cappotto termico alle partizioni verticali ed orizzontali;
 - ✓ Sostituzione degli infissi a minor prestazione energetica con serramenti in pvc e/o alluminio;
 - ✓ Sostituzione di porte interne;
 - ✓ Realizzazione di nuovi separatori per i servizi igienici;
 - ✓ Montaggio di frangisole;
 - ✓ Sostituzione di pavimentazioni e rivestimenti ai servizi igienici;
 - ✓ Realizzazione di pavimento in resina;
 - ✓ Realizzazione di controsoffittature in fibre minerali, cartongesso e pannelli fono isolanti;
 - ✓ Realizzazione di adeguamento dell'impianto elettrico e speciali;
 - ✓ Realizzazione di nuovo impianto di riscaldamento, meccanico, ventilazione e refrigerazione;
 - ✓ Adeguamento e rifacimento dell'impianto idrico-sanitario;
 - ✓ Opere di finitura quali piccoli rifacimenti, tinteggiature, ecc.;
 - ✓ Sostituzione sanitari;
 - ✓ Opere imprevedute in economia e manodopera;

così come descritto all'art. 1 del capitolato speciale d'appalto.

SUDDIVISIONE IN LOTTI (art. 51 D.LGS.50/2016):

Come previsto dalla determina n. 1824/2022, citata, il presente appalto non è stato suddiviso in lotti in quanto costituente un lotto funzionale unitario non frazionabile o ulteriormente suddivisibile senza compromettere l'efficacia complessiva dell'opera o del lavoro da eseguire.

Le particolarità tecniche e contrattuali sono specificate negli elaborati progettuali, comprendenti il Piano di Sicurezza, approvati con gli atti del Comune di Cesena - Delibera di Giunta n. 297/2022 e Determina Dirigenziale n. 1824/2022 - citati. Validazione del progetto ex art. 26 comma 8 del D.Lgs n°50/2016 del 23/11/2022.

Copia di essi, unitamente ai modelli delle dichiarazioni da presentare per la gara sono reperibili al seguente indirizzo internet:

<https://servizi.unionevallesavio.it/applicazioniweb/docbandiunione/>

digitando il seguente codice di accesso 5ASUA2022_SCUOLAVIALERESISTENZA

Per informazioni sugli elaborati tecnici o sull'accesso al sito l'Ufficio Tecnico del Comune di Cesena ed il Servizio SUA dell'UNIONE sono disponibili rispettivamente ai seguenti numeri telefonici: 0547/356381-356382 - 356234-356844.

Le **richieste di chiarimenti** in merito alla presente procedura devono essere inviate **esclusivamente** mediante SATER, secondo le modalità esplicitate nelle guide per l'utilizzo della piattaforma, ed essere inoltrate entro le **ore 13,00 del giorno 20 gennaio 2023**. Non verranno evase richieste di chiarimento pervenute in modalità diversa da quella esplicitata. Le richieste di chiarimenti devono essere formulate esclusivamente in lingua italiana. Ai sensi dell'art. 74, comma 4, del Codice, le risposte a tutte le richieste presentate in tempo utile verranno fornite prima della scadenza del termine fissato per la presentazione delle offerte, tramite SATER e con pubblicazione in forma anonima nello spazio della piattaforma dedicato alla gara in oggetto.

SOPRALLUOGO

Dando seguito a quanto previsto nella determina del Comune di Cesena n. 1824/2022, citata, si ritiene necessario - in considerazione del progetto da affidare e in riferimento allo stato dei luoghi, alla viabilità esistente e alla vicinanza di edifici privati - che le offerte vengano formulate, ai sensi dell'art. 79, comma 2 del Codice, soltanto a seguito di **una visita preliminare dei luoghi esterni al cantiere**. La visita della stessa dovrà essere svolta **autonomamente e senza preventiva formale autorizzazione** da parte della Stazione Appaltante.

L'avvenuto adempimento, dovrà essere confermato nella dichiarazione di cui all'istanza di partecipazione (modello all. A).

Località: Cesena (FC) - ubicazione: via San Colombano, 190.

POLIZZA DI ASSICURAZIONE EX ART. 103 comma 7 del D.Lgs. n°50/2016 .

Ai sensi dell'art. 37 del Capitolato Speciale e del D.M. 12 marzo 2004 n. 123, si richiederà polizza "Contractors All Risks" come di seguito specificato:

SCHEMA TIPO 2.3:

- **Sezione A**

Partita 1 Euro 2.387.000,00

Partita 2 Euro 500.000,00

Partita 3 Euro 250.000,00

- **Sezione B** Euro 3.000.000,00

MODALITA' ESSENZIALI DI FINANZIAMENTO E PAGAMENTO DELL'OPERA

I lavori sono finanziati con contributo ministeriale assorbito dai **fondi di finanziamento PNNR, fondi propri** dell'Amministrazione comunale e **mutuo assunto con la Cassa Depositi e Prestiti**.

Nel calcolo del tempo contrattuale per la decorrenza degli interessi di ritardato pagamento non si terrà conto dei giorni intercorrenti tra la spedizione della domanda di somministrazione alla Cassa Depositi e Prestiti e la ricezione del relativo mandato di pagamento presso la sezione di tesoreria provinciale dello Stato di Forlì-Cesena."

VIII MODALITÀ DI PRESENTAZIONE DELL'OFFERTA

La presentazione dell'offerta (documentazione amministrativa e offerta economica) deve essere effettuata su SATER secondo le modalità esplicitate nelle guide per l'utilizzo della piattaforma, accessibili dal sito <http://intercenter.regione.emilia-romagna.it/help/guide>.

L'offerta dovrà essere collocata dal concorrente nel sistema SATER entro e non oltre il termine perentorio delle **ore 13,00 del giorno 30 gennaio 2023**.

È ammessa offerta successiva, purché entro il termine di scadenza, a sostituzione della precedente. Prima della scadenza del termine perentorio per la presentazione delle offerte, l'Operatore Economico può sottoporre una nuova offerta che all'atto dell'invio invaliderà quella precedentemente inviata. A tale proposito si precisa che qualora, alla scadenza della gara, risultino presenti a sistema più offerte dello stesso operatore economico, salvo diversa indicazione dell'operatore stesso, verrà ritenuta valida l'offerta collocata temporalmente come ultima. Ad avvenuta scadenza del sopradetto termine non sarà possibile inserire alcuna offerta, anche se sostitutiva a quella precedente.

Non sono ammesse offerte incomplete o condizionate. Saranno escluse altresì tutte le offerte redatte o inviate in modo difforme da quello prescritto nel presente bando. Non sono accettate offerte alternative.

Nessun rimborso è dovuto per la partecipazione all'appalto, anche nel caso in cui non si dovesse procedere all'aggiudicazione.

La presentazione dell'offerta mediante SATER è a totale ed esclusivo rischio del concorrente, il quale si assume qualsiasi rischio in caso di mancata o tardiva ricezione dell'offerta medesima, dovuta, a mero titolo esemplificativo e non esaustivo, a malfunzionamenti degli strumenti telematici utilizzati, a difficoltà di connessione e trasmissione, a lentezza dei collegamenti, o a qualsiasi altro motivo, restando esclusa qualsivoglia responsabilità dell'Unione dei Comuni Valle del Savio ove per ritardo o disguidi tecnici o di altra natura, ovvero per qualsiasi motivo, l'offerta non pervenga entro il previsto termine perentorio di scadenza. In ogni caso la ditta concorrente esonera l'Unione dei Comuni Valle del Savio da qualsiasi responsabilità per malfunzionamenti di ogni natura, mancato funzionamento o interruzioni di funzionamento di SATER. L'Unione dei Comuni Valle del Savio si riserva, comunque, di adottare i provvedimenti che riterrà necessari nel caso di malfunzionamento di SATER.

Trattandosi di procedura gestita su piattaforma telematica, si raccomanda di avviare e concludere per tempo la fase di collocazione dell'offerta sul SATER e di evitare la collocazione nell'ultimo giorno e/o nelle ultime ore utili.

La presentazione della documentazione amministrativa ed economica deve essere effettuata secondo le modalità esplicitate nelle guide per l'utilizzo della nuova piattaforma accessibili dal sito: <http://intercenter.regione.emilia-romagna.it/help/guide>

> La **BUSTA DIGITALE - DOCUMENTAZIONE AMMINISTRATIVA:**

contiene la seguente documentazione, adeguata in relazione alle diverse forme di partecipazione; tale documentazione dovrà essere inserita sul SATER secondo le modalità indicate nelle guide per l'utilizzo della piattaforma <http://intercenter.regione.emilia-romagna.it/agenzia/utilizzo-del-sistema/guide/> :

1. **ISTANZA/E**, di partecipazione conforme all'allegato "A" al presente bando (**sottoscritta digitalmente**) redatta in bollo (assolto mediante pagamento del tributo con F23 secondo il modello apposito allegato) comprendente dichiarazioni relative all'inesistenza delle cause di esclusione di cui all'art. 80 del D.lgs 50/2016, dichiarazioni ai fini dell'adeguamento alla normativa anticorruzione, nonchè alla sussistenza delle condizioni per la partecipazione alla gara **compresa l'attestazione SOA**.

L'istanza redatta sul modello allegato A contiene tutte le indicazioni, le informazioni e i campi da compilare sufficienti per la partecipazione; il concorrente potrà altresì allegare DGUE redatto sullo schema predisposto dal Ministero delle Infrastrutture e Trasporti e sottoscritto digitalmente.

2. **ATTESTAZIONE/I** (scansione digitale) rilasciata/e da Società di attestazione (SOA) di cui al D.P.R. n° 207/2010, regolarmente autorizzate, in corso di validità; le categorie e le classifiche devono essere adeguate ai lavori da appaltare.

3. **IN CASO DI AVVALIMENTO:**

Il concorrente a dimostrazione dei requisiti economico finanziari e tecnico organizzativi per le categorie **OG1, OS30, OS28 e OS6** può avvalersi, ai sensi dell'art. **89 D.Lgs. n° 50/2016** dell'attestazione SOA di altro soggetto.

- **ATTESTAZIONE** (scansione digitale) rilasciata/e da Società di attestazione (SOA) di cui al D.P.R. n° 207/2010, regolarmente autorizzate, in corso di validità, dell'impresa ausiliaria in relazione alla categoria di cui ai punti II,III e IV della quale ci si avvale.
- **DICHIARAZIONE** dell'impresa ausiliaria, (sottoscritta digitalmente) redatta conformemente al modello allegato "C" al presente bando, comprendente altresì le dichiarazioni di cui 89 comma 1 del D.lgs.50/2016.
- **CONTRATTO** (in originale digitale o come scansione del contratto cartaceo con attestazione della conformità del documento all'originale firmata digitalmente dal notaio o da pubblico ufficiale, ai sensi dell'art. 22, commi 1 e 2, del D.Lgs. 7 marzo 2005 n. 82) di cui all'art. 89 comma 1 ultimi due periodi del D.lgs.50/2016 relativo alla specifica procedura di gara, nel quale dovranno essere dettagliatamente indicate a pena nullità, in relazione alla categoria della quale ci si avvale, le risorse messe a disposizione del concorrente.

4. **CAUZIONE** (in originale digitale o come scansione del contratto cartaceo con attestazione della conformità del documento all'originale firmata digitalmente dal notaio o da pubblico ufficiale, ai sensi dell'art. 22, commi 1 e 2, del D.Lgs. 7 marzo 2005 n. 82), pari al **2 per cento** dell'importo a base di gara (**e quindi di euro 47.740**), è possibile ridurre l'importo di tale garanzia nella misura prevista all'art. 93 comma 7 del D.lgs.n. 50/2016 presentando scansione digitale di tale documentazione, **oppure qualora si tratti di microimprese, piccole e medie imprese.**

(in caso di **R.T.I.** per usufruire di tale facoltà, la **certificazione** deve essere posseduta da tutte le imprese; diversamente non è ammessa alcuna riduzione.)

La garanzia copre la mancata sottoscrizione del contratto dopo l'aggiudicazione, per fatto riconducibile all'affidatario ai sensi dell'art. 93 comma 6 del Dlgs 50/2016 ed è svincolata automaticamente al momento della sottoscrizione del contratto medesimo.

La fideiussione **bancaria o assicurativa**, a favore dell'**UNIONE DEI COMUNI VALLE SAVIO –SUA-** -dovrà essere conforme allo Schema Tipo 1.1 – Scheda Tecnica 1.1, di cui al **D.M. 19 gennaio 2018 n. 31** **CON LE SEGUENTI ESPRESSE PRECISAZIONI:**

- validità della cauzione di almeno **210 (duecentodieci)** giorni dalla data di scadenza per la presentazione dell'offerta indicata nel presente bando;
- ai sensi dell'**art.,93 comma 5 Dlgs. n 50/2016** espresso **impegno del garante di rinnovare** la garanzia per un **ulteriore periodo di 30 (trenta) giorni**, su richiesta della Stazione appaltante.

Sarà accettata, eventualmente, anche **espresa condizione particolare che renda in ogni caso la cauzione conforme** al presente bando, quale la seguente: *“la cauzione è presentata in maniera pienamente conforme alla disciplina indicata nel bando in oggetto ed eventuali clausole difformi devono intendersi in tal senso rettificata”.*

Qualora si effettuasse in contanti, il versamento potrà avvenire con Bonifico Bancario sul seguente IBAN DELL'UNIONE: IT 38 1 06230 23933 000063657615 indicando quale causale: "cauzione provvisoria gara scuolavialeresistenza – Cig. **95493683C4** e **la scansione** della ricevuta sarà inserito fra i documenti.

Indipendentemente dalla modalità di costituzione, (**ad eccezione, ex art 93 c8 del D.lgs 50/2016, delle microimprese, piccole e medie imprese**) la cauzione **dovrà essere corredata dall'impegno di un fideiussore** a rilasciare la polizza di cui all'art. 103 del Dlgs. n° 50/2016 in favore del **COMUNE** di cui in oggetto qualora l'offerente risultasse aggiudicatario.

Per le imprese riunite nel rispetto delle condizioni e modalità di cui all'art. **93 comma 2 ultimo periodo DPR 207 /2000** la cauzione, **dovrà contenere l'individuazione delle imprese** costituenti il raggruppamento.

5. RICEVUTA (scansione digitale) del versamento di Euro 140,00 (CENTOQUARANTA/00), quale contributo a favore dell'Autorità Nazionale Anticorruzione (A.N.A.C.) da effettuarsi come da istruzioni operative reperibili presso il sito www.anticorruzione.it (*Contributi in sede di gara*).

Si evidenzia che è comunque necessario iscriversi on line al Servizio di Riscossione presso il sito web dell'Autorità: www.anticorruzione.it

La ricevuta di cui sopra verrà fornita solo dalla capogruppo.

6. COPIA SCANSIONATA DEL DOCUMENTO PASSOE di cui all'art. 2, comma 3 lett.b) della **delibera ANAC n. 464 del 27/7/2022**, relativo al concorrente; in aggiunta, nel caso in cui il concorrente ricorra all'avvalimento ai sensi dell'art. 89 del Codice, anche il PASSOE relativo all'ausiliaria;

Si precisa che:

- i consorzi stabili, i consorzi fra società cooperative di produzione e lavoro e i consorzi tra imprese artigiane dovranno produrre un PASSOE anche per le consorziate esecutrici delle prestazioni contrattuali;
- i R.T.I. e i consorzi ordinari, costituiti e costituendi, dovranno produrre un PASSOE nel quale siano indicati tutti i componenti del R.T.I. o del consorzio ordinario;
- in caso di avvalimento, l'operatore economico dovrà produrre un unico PASSOE nel quale sia indicato il soggetto ausiliario.

7. **CERTIFICAZIONE(scansione digitale)** ove non indicata in corso di validità nell'attestazione SOA, (eventualmente),ove necessaria ai sensi del punto IV “REQUISITI DI PARTECIPAZIONE” del presente bando, del **sistema di qualità aziendale** rilasciata/e da organismi di attestazione autorizzati / accreditati.

Per le imprese riunite tale certificazione va prodotta per ciascuna impresa del raggruppamento ad eccezione di quelle che assumeranno lavori di importo per il quale sia sufficiente la qualificazione in classifica II.

8. **ATTESTAZIONE DI AVVENUTO PAGAMENTO DELL'IMPOSTA DI BOLLO** ,utilizzando l'Allegato Modello F23 (**scansione digitale**);

9. Solo per i concorrenti con un numero di dipendenti superiore a 50 tenuti alla redazione del rapporto sulla situazione del personale, ai sensi dell'articolo 46 del decreto legislativo 11 aprile 2006, n. 198, come modificato dalla legge 5 novembre 2021, n. 162:

- copia dell'ultimo rapporto redatto, con attestazione della sua conformità a quello trasmesso alle rappresentanze sindacali aziendali e alla consigliera e al consigliere regionale di parità ai sensi del secondo comma dell'art. 46, del d. lgs. 198/2006, ovvero, in caso di inosservanza dei termini previsti dal comma 1 del medesimo art. 46, con attestazione della sua contestuale trasmissione alle rappresentanze sindacali aziendali e alla consigliera e al consigliere regionale di parità;

> **La BUSTA DIGITALE - OFFERTA TECNICA**

L'offerta tecnica dovrà essere redatta secondo le caratteristiche e le modalità di cui all'allegato 1 al presente bando di gara, comunque senza riferimento alcuno all'elemento prezzo pena l'esclusione dell'intera offerta dalla gara.

Tutta la documentazione inserita dovrà essere firmata digitalmente dal/i legale/i rappresentante/i della/e ditta/e partecipante/i e dai tecnici-progettisti abilitati nei casi previsti nell'allegato “1”.

Per i criteri di valutazione previsti per i quali non venga presentata la proposta tecnica non sarà attribuito alcun punteggio. Per le proposte tecniche migliorative non ritenute accettabili dall'Amministrazione l'aggiudicatario dovrà eseguire le specifiche lavorazioni così come previste nel progetto posto a base di gara.

Per le proposte migliorative accettate l'aggiudicatario dovrà eseguirle così come offerti senza che sia previsto un ulteriore compenso rispetto a quelli indicati nella relativa offerta a prezzi unitari.

L'offerta dovrà essere presentata in lingua italiana. Documentazione e/o certificati predisposti in altre lingue dovranno essere accompagnati da relativa traduzione giurata.

> **La BUSTA DIGITALE - OFFERTA ECONOMICA:**

La busta economica dovrà contenere, a pena di esclusione, i seguenti elementi:

- a) ***dovrà essere espressa utilizzando il file denominato “modello offerta economica”*** recante “Lista delle lavorazioni e forniture previste per l'esecuzione dell'opera o dei lavori” (modulo per offerta a prezzi unitari) visualizzabile e scaricabile all'indirizzo internet indicato al paragrafo VII ove è presente anche la documentazione progettuale (*scaricare il modulo, compilare in tutte le sue parti secondo le indicazioni sotto indicate, scansionare, firmare digitalmente il file prodotto e ricaricare in piattaforma*);

Nel modulo “Lista delle lavorazioni e forniture previste per l’esecuzione dell’opera o dei lavori” la ditta deve indicare, nelle apposite colonne **i prezzi unitari offerti**, in Euro in cifre e in lettere, per ogni voce relativa alle varie categorie di lavoro e i prodotti dei quantitativi per i prezzi unitari formulati. **Il prezzo complessivo offerto**, rappresentato dalla somma di tali prodotti, dovrà essere posto dalla ditta in calce al modulo stesso unitamente al conseguente **ribasso percentuale** rispetto al prezzo complessivo assoggettabile a ribasso posto a base di gara indicato con non più di sei decimali.

Il prezzo complessivo indicato in Euro e il ribasso devono essere indicati in cifre e in lettere.

In caso di discordanza, prevale il ribasso percentuale indicato in lettere sul modulo “Lista delle lavorazioni e forniture previste per l’esecuzione dell’opera o dei lavori”.

In caso di discordanza dei prezzi unitari offerti, prevale il prezzo indicato in lettere.

E’ obbligatorio altresì indicare sul tale modulo “costi della sicurezza propri dell'azienda” di cui all’art. 95 comma 10 del D.lgs. n°50/2016 nonché i propri “costi della manodopera” ai fini della verifica di cui agli artt. 95 c. 10 e 97 c 5 lett d) del D.Lgs 50/2016.

Il modulo deve essere **sottoscritto digitalmente** dal/i legale/i rappresentante/i.

- b) dovrà contenere** indicazione nell’apposito spazio dedicato a ciò nella piattaforma SATER del ribasso unico percentuale, di cui alla **lettera a)**, rispetto al prezzo a base di gara al netto degli oneri della sicurezza; **dovrà altresì contenere**, nell’apposito spazio a ciò dedicato all’interno della piattaforma SATER, l’indicazione dei “ costi relativi alla sicurezza” di cui all’art. 95 comma 10 del D.lgs. n°50/2016 nonché i propri “costi della manodopera” ai fini della verifica di cui agli artt. 95 c. 10 e 97 c 5 lett d) del D.Lgs 50/2016. (successivamente generare il file .pdf proposto dalla piattaforma, firmarlo *digitalmente e allegarlo*).

Si ribadisce che il ribasso percentuale, i “costi della sicurezza propri dell'azienda” ed “i costi della manodopera” indicati nella “lista delle lavorazioni e forniture previste per l’esecuzione dell’opera o dei lavori” di cui al punto a), dovranno essere riportati fedelmente negli appositi spazi dedicati a ciò nella piattaforma SATER di cui al punto b); in caso di discordanza prevarranno le indicazioni rese nella lista delle categorie di lavoro e forniture.

L’offerta dovrà essere sottoscritta digitalmente dal legale rappresentante del concorrente, o da suo procuratore.

Qualora il concorrente sia costituito da associazione temporanea, o consorzio o GEIE non ancora costituiti l’offerta deve essere sottoscritta da tutti i soggetti che costituiranno il concorrente.

Il prezzo così determinato in base al ribasso indicato dal concorrente aggiudicatario vale quale prezzo contrattuale.

Sono ammesse solo offerte economiche in ribasso (quindi con percentuali di ribasso maggiori di zero) rispetto all’importo posto a base di gara al netto della quota relativa agli oneri per la sicurezza.

In caso di raggruppamenti di imprese o di consorzi costituenti, art.48 comma 8 del D.Lgs 50/2016, **sia l’offerta tecnica che l’offerta economica** dovranno essere **sottoscritte digitalmente da tutte le imprese** che costituiranno il raggruppamento o il consorzio.

Sono nulle le offerte condizionate e quelle per persona da nominare.

Il concorrente resta vincolato con la propria offerta almeno per **210** (duecentodieci) giorni dalla data di scadenza per la presentazione dell'offerta indicata nel bando di gara.

Ai sensi dell'art 83 comma 9 del D.lgs 50/2016 in caso di mancanza, l'incompletezza e ogni altra irregolarità essenziale delle dichiarazioni e della documentazione richiesta a pena di esclusione dal presente bando di gara, ad esclusione di quelle afferenti l'offerta tecnica o l'offerta economica, sarà assegnato al concorrente un termine di 10 (dieci) giorni perchè siano rese, integrate o regolarizzate le dichiarazioni o gli elementi necessari.

Il mancato o inesatto o tardivo adempimento alla richiesta della stazione appaltante, costituisce causa di esclusione.

Costituiscono irregolarità essenziali non sanabili le carenze della documentazione che non consentano l'individuazione del contenuto o del soggetto responsabile della stessa.

Costituisce altresì causa di immediata esclusione senza possibilità di integrazione l'omessa indicazione dei costi relativi alla sicurezza o dei costi della manodopera di cui al paragrafo VIII.

IX SVOLGIMENTO DELLA GARA - AGGIUDICAZIONE E ADEMPIMENTI CONSEQUENTI

Le operazioni di gara saranno assolve dal Seggio di gara della Stazione Unica Appaltante e da un'apposita Commissione Giudicatrice il cui atto di nomina verrà pubblicato sul Profilo del Committente ai sensi dell'art. 29 del D.Lgs. n. 50/2016.

FASE DI AMMISSIONE

Nel giorno indicato, il Seggio di gara della Stazione Unica Appaltante procederà in seduta pubblica esclusivamente virtuale (mediante collegamento al link <http://intercenter.regione.emilia-romagna.it/>) all'apertura telematica delle buste contenenti la documentazione amministrativa ed all'esame della documentazione presentata dai concorrenti ai fini dell'ammissibilità degli stessi. L'ESITO DELLA FASE DI AMMISSIBILITA', ai sensi e per gli effetti dell'art. 76 comma 2 bis del Dlgs 50/2016, VERRA' comunicato (a mezzo della piattaforma telematica SATER) via PEC ai partecipanti (all'indirizzo indicato dagli stessi in sede di registrazione al SATER.

Tale provvedimento non è definitivo ed è sottoposto ad approvazione al termine del procedimento con determinazione dirigenziale di aggiudicazione definitiva che diventerà efficace dopo la verifica del possesso dei prescritti requisiti di partecipazione. tale determina di aggiudicazione verrà trasmessa a tutte le ditte partecipanti via pec a mezzo Sater ai sensi e per gli effetti di cui all'art. 33 e 32 commi 5 e 7 del D.Lgs 50/2016.

Eventuali altre sedute verranno comunicate con un preavviso di almeno 24 ore ai soggetti partecipanti tramite comunicazione inviata utilizzando SATER e pubblicizzate sul sito internet dell'Unione: <https://www.unionevallesavio.it/profilocommittente> nello spazio dedicato alla gara in oggetto.

La stazione appaltante si riserva la facoltà insindacabile di modificare le date, dandone comunque comunicazione ai concorrenti tramite SATER, senza che gli stessi possano accampare alcuna pretesa al riguardo.

FASE DI APERTURA DELLE OFFERTE TECNICHE

La Commissione Giudicatrice, in apposita seduta pubblica virtuale procederà nello svolgimento delle operazioni di gara all'apertura telematica delle **BUSTE DIGITALI – OFFERTA TECNICA** al solo ed esclusivo fine della acquisizione della documentazione prodotta, che sarà valutata

successivamente in una o più sedute riservate, applicando i punteggi inerenti i vari elementi valutativi secondo le formule e le ponderazioni previste nei criteri di valutazione dell'offerta tecnica di cui all'allegato 1, determinando il punteggio complessivo attribuito ad ogni offerta tecnica.

FASE DI APERTURA DELLE OFFERTE ECONOMICHE

La stessa Commissione, in seduta pubblica virtuale, procederà direttamente ad indicare nella piattaforma SATER il solo punteggio complessivo attribuito ad ogni offerta rendendolo evidente e procederà quindi all'apertura telematica della BUSTA DIGITALE – OFFERTA ECONOMICA per la valutazione del prezzo offerto secondo il metodo indicato nell'allegato "1" al presente bando.

Al termine delle operazioni di valutazione la Commissione giudicatrice procederà direttamente ad indicare nella piattaforma SATER il punteggio attribuito ad ogni offerta.

EVENTUALE VALUTAZIONE DI CONGRUITA'

Ai sensi dell'art. 97 comma 3, 4, 5 e 6 del D. Lgs. 50/2016, il R.U.P., eventualmente con il supporto della Commissione, valuta la congruità delle offerte che abbiano conseguito sia per l'offerta economica sia per l'offerta tecnica (non riparametrata) un punteggio pari o superiore ai 4/5 dei corrispondenti punti massimi prestabiliti.

Ai sensi dell'art 97 comma 6 potrà essere valutata la congruità di ogni offerta che in base ad elementi specifici appaia anormalmente bassa.

Le date e l'orario delle sedute pubbliche virtuali successiva alla prima verranno comunicate con un preavviso di almeno 24 ore ai soggetti partecipanti tramite comunicazione inviata utilizzando SATER e pubblicizzate sul sito internet dell'Unione al link <https://www.unionevallesavio.it/profilocommittente> nello spazio dedicato alla gara in oggetto.

La stazione appaltante si riserva la facoltà insindacabile di modificare le date, dandone comunque comunicazione ai concorrenti tramite SATER, senza che gli stessi possano accampare alcuna pretesa al riguardo.

La proposta di aggiudicazione dell'appalto verrà formulata nei confronti del concorrente che avrà presentato l'offerta economicamente più vantaggiosa per l'Amministrazione, fatta salva la procedura di verifica di congruità di cui sopra compresa la verifica del rispetto dei minimi retributivi di cui all'art. 97 comma 5 lett. d) del D.lgs. 50/2016.

Per il primo classificato verranno effettuati i **controlli d'Ufficio** c/o le Amministrazioni competenti, che potranno estendersi anche ad altri partecipanti, **ai sensi dell'art.85 comma 5 del D.lgs. 50/2016.**

Il primo classificato, qualora necessario e su espressa richiesta, dovrà presentare tassativamente entro 10 giorni dalla richiesta via PEC, i documenti comprovanti i requisiti dichiarati in sede di gara (di cui allegato "A" ed eventualmente quelli di cui all'allegato "C").

La riscontrata non conformità alle dichiarazioni rese, comporta l'esclusione dalla gara e nuova aggiudicazione, l'eventuale (art. 93 comma 6) incameramento della cauzione provvisoria, nonché la segnalazione alle competenti Autorità.

Il dirigente competente procede a rendere efficace l'aggiudicazione definitiva a seguito della verifica dell'assenza delle cause di esclusione di cui all'art. 80 del D.Lgs. 50/2016, anche d'ufficio. Tale avviso di integrazione dell'efficacia sarà pubblicato sul profilo di committente.

L'aggiudicatario in via definitiva ed efficace dovrà, entro 10 (dieci) giorni dalla richiesta del Comune di cui in oggetto, prestare la cauzione definitiva (anche in caso di consegna anticipata in via d'urgenza) ed entro 30 (trenta) giorni redigere e consegnare il/i piano/i di sicurezza secondo quanto previsto dal capitolato.

La cauzione provvisoria presentata in sede di gara sarà svincolata ai non aggiudicatari con la determina di aggiudicazione definitiva, sarà pertanto onere dei partecipanti trasmettere tale atto di svincolo al garante.

L'aggiudicatario dovrà presentarsi alla stipulazione del contratto nel termine che sarà assegnato dal Comune di cui in oggetto e, a norma dell'art. 2 comma 3 D.P.R. 14/04/2013 n. 62, dovrà attenersi, nell'esecuzione dei lavori, anche ai Codici di Comportamento nazionale e aziendale, disponibili nel sito internet del Comune di cui in oggetto.

Il mancato adempimento di quanto sopra richiesto e la mancata stipulazione del contratto, per fatto dell'aggiudicatario, comporta la decadenza dall'aggiudicazione, l'incameramento della cauzione provvisoria (artt. 93 comma 6 e 103 comma 3 D.lgs 50/2016) e l'aggiudicazione al concorrente che segue in graduatoria, da parte del Comune.

Mentre l'offerente resterà impegnato per effetto della presentazione stessa dell'offerta, il Comune di cui in oggetto non assumerà verso di questi alcun obbligo se non quando tutti gli atti inerenti la gara e ad essa necessari e dipendenti, conseguiranno piena efficacia giuridica con la stipulazione del contratto di appalto.

La stipulazione del contratto, che non conterrà clausola compromissoria, avverrà mediante atto pubblico amministrativo IN MODALITÀ ELETTRONICA (ai sensi dell'art. 32 comma 14 del D.lgs 50/2016) secondo le modalità, le condizioni e gli eventuali adeguamenti che si renderanno necessari a seguito delle disposizioni di legge che saranno da ritenersi vigenti al momento della stipula.

E' PERTANTO NECESSARIO CHE IL LEGALE RAPPRESENTANTE DELLA DITTA AGGIUDICATARIA SIA IN POSSESSO DI FIRMA ELETTRONICA QUALIFICATA o DIGITALE.

Le spese contrattuali e gli oneri connessi che saranno poste a carico dell'aggiudicatario (Diritti di segreteria, Imposta di Registro, Imposta di Bollo), possono essere presuntivamente quantificabili in complessivi **Euro 7.511**.

Il presente bando è pubblicato sulla G.U.R.I. Inoltre, in relazione a quanto previsto dall'articolo 216, comma 11 del Codice, e visto il DM. del Ministero delle Infrastrutture e dei Trasporti del 2 dicembre 2016 (GURI n. 20 del 25/01/2017), le spese per la pubblicazione ed esiti sulla GURI e sul quotidiano a diffusione locale (calcolate presuntivamente in **Euro 1.200**) sono pagate dalla Stazione Appaltante e rimborsate dall'aggiudicatario alla medesima, entro 60 giorni dall'aggiudicazione.

Il contratto stipulato è immediatamente efficace.

COMUNICAZIONI

Ai sensi dell'art. 76, comma 6 del Codice, i concorrenti sono tenuti ad indicare, in sede di registrazione al SATER l'indirizzo PEC o, solo per i concorrenti aventi sede in altri Stati membri,

l'indirizzo di posta elettronica, da utilizzare ai fini delle comunicazioni di cui all'art. 76, comma 5, del Codice.

Salvo quanto disposto nel precedente paragrafo VII relativamente ai chiarimenti, tutte le comunicazioni tra stazione appaltante e operatori economici si intendono validamente ed efficacemente effettuate qualora rese mediante il SATER all'indirizzo PEC del concorrente indicato dai concorrenti nella documentazione di gara. E' onere della ditta concorrente provvedere tempestivamente a modificare i recapiti suindicati secondo le modalità esplicitate nelle guide per l'utilizzo della piattaforma "Registrazione e funzioni base" e "gestione anagrafica" (per la modifica dei dati sensibili) accessibili dal sito <http://intercenter.regione.emilia-romagna.it/help/guide/>

Eventuali problemi temporanei nell'utilizzo di tali forme di comunicazione dovranno essere tempestivamente segnalati all'Unione; diversamente la medesima declina ogni responsabilità per il tardivo o mancato recapito delle comunicazioni.

In caso di raggruppamenti temporanei, GEIE, aggregazioni di imprese di rete o consorzi ordinari, anche se non ancora costituiti formalmente, la comunicazione recapitata al mandatario si intende validamente resa a tutti gli operatori economici raggruppati, aggregati o consorziati.

In caso di consorzi di cui all'art. 45, comma 2, lett. b e c del Codice, la comunicazione recapitata al consorzio si intende validamente resa a tutte le consorziate.

In caso di avvalimento, la comunicazione recapitata all'offerente si intende validamente resa a tutti gli operatori economici ausiliari.

X SOSTITUTO

In caso di fallimento o di risoluzione del contratto per grave inadempimento dell'appaltatore il Comune potrà procedere ai sensi dell'art. **110 del D.lgs. n. 50/2016** .

Responsabile Unico del Procedimento a norma dell'art.31 comma 2 del D.lgs. n. 50/2016 è l'ing. Andrea Montanari, Dirigente Settore Lavori Pubblici del Comune di Cesena, tel. 0547/356381.

Informativa ai sensi dell'art. 13 del Regolamento (UE) 2016/679 in merito al trattamento dei dati personali in materia di appalti e contratti pubblici

Ai sensi dell'art. 13 del Regolamento (UE) 2016/679, l'Unione dei Comuni "Valle del Savio", in qualità di Titolare del trattamento, al fine di dare esecuzione alle norme che tutelano il trattamento dei dati personali delle persone fisiche, con la presente informativa intende fornire le informazioni essenziali in merito all'utilizzo dei dati personali.

Titolare del trattamento è l'Unione dei Comuni "Valle del Savio", con sede legale a Cesena (FC), Piazza del Popolo 10, nella persona del Presidente pro-tempore.

Il Responsabile del trattamento è il Settore Stazione Unica Appaltante (SUA) e Logistica, rappresentato organicamente dal Dirigente Dott. Fabiano Michelini.

Il Contitolare del trattamento è il Comune di cui all'oggetto di gara. Il Responsabile del trattamento è il Settore competente del Comune nella persona del relativo Dirigente/Responsabile di Settore.

Il Titolare del trattamento ha provveduto alla nomina del Responsabile della Protezione dei Dati (R.P.D.-D.P.O.) ex art. 37 del Regolamento (UE) 2016/679. E' possibile rivolgersi al Titolare o al D.P.O. al seguente indirizzo e-mail: privacy@unionevallesavio.it

La base giuridica del trattamento trova la sua liceità nell'art. 6, paragrafo 1, lett. b), c), e), del Regolamento (UE) 2016/679.

I dati personali comunicati dalle Imprese ai fini del procedimento di gara, nonché i dati acquisiti presso terzi dal Titolare e/o Contitolare del trattamento mediante interrogazioni a banche dati pubbliche esterne, in ordine alle verifiche *ex lege* dei requisiti da parte degli affidatari degli appalti, saranno trattati con modalità analogiche, strumenti informatici e telematici limitatamente alla procedura di gara, nonché per gli adempimenti derivanti dalla eventuale

stipulazione del contratto, in conformità al Regolamento (UE) 2016/679 e al D.Lgs. 30 giugno 2003, n. 196, modificato dal D.Lgs. 10 agosto 2018, n. 101.

I dati personali oggetto di trattamento possono essere comunicati a soggetti terzi, pubblici e privati, in ottemperanza ai relativi obblighi di legge, di regolamento e/o contrattuali, esclusivamente per le finalità di cui alla presente Informativa. In particolare, i dati potranno essere comunicati a:

- persone autorizzate al trattamento all'uopo designate dal Responsabile e Suoi consulenti;
- concorrenti che partecipano alla gara e ad ogni altro soggetto che ne abbia titolo ai sensi del D.Lgs. 18 aprile 2016, n. 50 e della normativa in materia di accesso ai documenti amministrativi;
- altri soggetti delle Pubbliche Amministrazioni e dell'Autorità Giurisdizionale.

Il Titolare del trattamento e i Responsabili del trattamento garantiscono l'adozione di misure tecniche ed organizzative adeguate per garantire un livello di sicurezza adeguato al rischio ai sensi dell'art. 32 del Regolamento (UE) 2016/679.

I dati saranno conservati per il periodo di durata del procedimento di gara nonché dell'eventuale rapporto contrattuale, fatta salva l'ulteriore conservazione degli stessi laddove necessaria ai legittimi interessi del Titolare e all'adempimento di specifici obblighi di legge o regolamento.

L'interessato potrà esercitare in ogni momento i diritti riconosciuti dagli articoli 15 e ss. del Regolamento (UE) 2016/679 inoltrando istanza al Titolare del trattamento al seguente indirizzo mail: privacy@unionevallesavio.it o pec: protocollo@pec.unionevallesavio.it.

Si rende edotto l'interessato che, ricorrendone i presupposti, ha, altresì, il diritto di proporre reclamo all'Autorità di Controllo Italiana - Garante per la protezione dei dati personali (www.garanteprivacy.it), fatta salva ogni altra forma di ricorso amministrativo o giurisdizionale.

**IL DIRIGENTE DELLA
STAZIONE UNICA APPALTANTE
RESPONSABILE DEL
PROCEDIMENTO DI GARA**
Dott. Fabiano Michelini
Firmato digitalmente

Allegati:

- *“A” Modello istanza di partecipazione alla gara;*
- *“C” Modello per le dichiarazioni dell'impresa ausiliaria (art.89 del Dlgs n.50/2016)*
- *“Allegato 1” prescrizioni per la redazione e presentazione delle offerte tecnico-qualitative e per l'individuazione dell'offerta economicamente piu' vantaggiosa”;*
- *Modello bollo F23*

Spett.le **UNIONE DEI COMUNI VALLE DEL SAVIO**
STAZIONE UNICA APPALTANTE
 Piazza del Popolo n. 10
 47521 Cesena (FC)

Oggetto: **COMUNE DI CESENA - Appalto dei lavori di SCUOLA SECONDARIA DI PRIMO GRADO "VIALE DELLA RESISTENZA", RISTRUTTURAZIONE EDILIZIA, MESSA IN SICUREZZA, MIGLIORAMENTO SISMICO ED EFFICIENTAMENTO ENERGETICO.**
 Importo a base di gara **Euro 2.387.000,00** (diconsi Euro duemilioneitrecentoottantasettemila e zero centesimi) e di cui Euro 60.000 per oneri di sicurezza, non soggetto a ribasso - **CIG: 95493683C4.**
Richiesta per l'ammissione alla gara: dichiarazione.

Il sottoscritto Nome _____ Cognome _____,
 nato/a a _____ il _____, residente a _____ Stato _____
 Via _____

in qualità di legale rappresentante, della Ditta sottoindicata,

CHIEDE

che l'impresa _____,

(barrare la voce che interessa)

- come impresa singola.
 quale impresa **CAPOGRUPPO / MANDANTE** *(depennare la voce che non interessa)* del costituendo *Raggruppamento di Imprese o Consorzio ex art. 2602 c.c.* con le seguenti imprese concorrenti:.....

(specificare per ciascuna impresa la Categoria e la quota percentuale di partecipazione al raggruppamento ex art. 92 comma 2 DPR . 207/2010)

capogruppo: CATEGORIA..... quota %:.....

mandante: CATEGORIA..... quota %:.....

in caso di raggruppamento orizzontale indicare anche la quota di esecuzione

capogruppo: CATEGORIA..... quota di esecuzione %:.....

mandante: CATEGORIA..... quota di esecuzione %:.....

(in caso raggruppamenti di imprese costituenti, depennare se il raggruppamento è già costituito)

l'impresa, ai sensi dell' art. 48 comma 8 del D.Lgs 50/2016 si impegna, in caso di aggiudicazione a conferire mandato collettivo speciale con rappresentanza alla ditta individuata quale capogruppo che stipulerà il contratto in nome e per conto proprio e delle mandanti.

(eventualmente in caso di avvalimento – depennare o compilare)

che intende avvalersi ai sensi dell'art. **89 del D.lgs n° 50/2016**, dell'impresa ausiliaria _____
 _____relativamente alla categoria **o al requisito:.....**

sia ammessa alla gara di cui in oggetto.

Pertanto, sotto la propria responsabilità, consapevole che, ai sensi dell'art. 76 del D.P.R. 28/12/2000 n°445, le dichiarazioni mendaci, la falsità in atti, l'uso di atti falsi, nei casi previsti dalla legge sono puniti ai sensi del codice penale e delle leggi speciali in materia, ai sensi degli artt. 46 e 47 della normativa suddetta,

DICHIARA

che:

- l'impresa è così esattamente **denominata:** _____;

- è **iscritta** al Registro delle imprese della competente Camera di Commercio Industria Artigianato e Agricoltura

di _____ per attività corrispondente ai lavori da eseguire **con i seguenti dati:**

sede legale : Via/P.zza _____ n° _____ CAP _____ Comune _____ (prov. _____)

sede operativa: Via/P.zza _____ n° _____ CAP _____ Comune _____ (prov. _____)

codice fiscale n. _____ Partita IVA n. _____ Codice Attività (IVA) _____

numero di iscrizione _____; data di iscrizione _____; durata della Ditta / data termine _____;

forma giuridica (ditta individuale, società ..., consorzio...) _____;

- ai fini di cui agli artt. 30 commi 3 e 4; 23 comma 16; 95 comma 10 e 97 comma 5 del D.lgs n.50/2016 il C.C.N.L. applicato è/sono il/i seguente/i (compilare).....

- è in possesso di attestazione SOA come da certificato allegato in scansione digitale;

(barrare la casella della voce che interessa)

- l'impresa ai sensi della all'art. 5 comma 1 lett. a) della Legge n°180/2011 è :

microimpresa / piccola impresa media impresa non ricade fra quelle di cui all'art. 5c. 1 lett. a) L. n°180/2011

- **preso atto che per ogni comunicazione** relativa alla presente procedura di gara, **si utilizzerà la piattaforma telematica SATER** ai sensi degli artt. 52 e 76 del D.lgs n.50/2016. Si indicano **comunque** i seguenti indirizzi :

Tel. _____ (facoltativo) FAX. _____

> e_mail _____ **PEC** _____

DICHIARA

- che l'impresa è esente da tutte le cause di esclusione di cui all'art. 80 del D.Lgs. n° 50/2016 ¹ e dalle cause di decadenza, di sospensione o di divieto previste dall'articolo 67 del decreto legislativo 6 settembre 2011, n. 159 o di un tentativo di infiltrazione mafiosa di cui all'articolo 84, comma 4, del medesimo decreto.

in particolare

DICHIARA DI ESSERE CONSAPEVOLE

-in relazione alla dichiarata assenza delle cause di decadenza, di sospensione o di divieto previste dall'articolo 67 del **Dlgs.159/2011** o di un tentativo di infiltrazione mafiosa di cui all'articolo 84, comma 4, del medesimo decreto, che i soggetti di cui all'art. 85 del Dlgs.159/2011 sono individuati come da allegata "tabella antimafia" e che le generalità degli stessi, ai fini della verifica della dichiarazione, tramite BDNA (Banca Dati Nazionale Antimafia), dovranno essere fornite, su richiesta dell'Ente, quale ditta aggiudicataria o individuata per controllo a campione (art. 80 c.5 D.Lgs. n° 50/2016 e art. 71 DPR 445/2000)

DICHIARA DI ESSERE CONSAPEVOLE

- in relazione alla dichiarata assenza delle cause di esclusione di cui al comma 1 e 2 dell'art 80 del D.Lgs. n° 50/2016 che i soggetti di cui al comma 3 sono i seguenti e che le generalità degli stessi, ai fini dei controlli sulle dichiarazioni rese (**che potrà essere effettuato anche tramite BDNA, contestualmente al controllo cui al precedente paragrafo**), dovranno essere fornite su richiesta dell'Ente quale ditta aggiudicataria o individuata per controllo a campione (art. 80 c.5 D.Lgs. n° 50/2016 e art. 71 DPR 445/2000):

> (se si tratta di impresa individuale): - del titolare e direttori tecnici;

> (se si tratta di società in nome collettivo): - soci e direttori tecnici;

> (se si tratta di società in accomandita semplice): - soci accomandatari e direttori tecnici;

> (altro tipo di società (di capitali) o consorzio): - membri del consiglio di amministrazione cui sia stata conferita la legale rappresentanza, di direzione o di vigilanza;
- soggetti muniti di poteri di rappresentanza, di direzione o di controllo(es. PROCURATORI Sindaci, Revisori)
- direttori tecnici
- del socio unico persona fisica,
- socio di maggioranza (o soci al 50%) in caso di società con numero di soci pari o inferiore a quattro

> i soggetti di cui sopra cessati dalla carica nell'anno antecedente la data del bando di gara (*in caso di incorporazione, fusione societaria o cessione d'azienda, si considerano cessati anche gli amministratori e i direttori tecnici che hanno operato presso la società incorporata, fusasi o che ha ceduto l'azienda nell'ultimo anno antecedente la data del bando di gara.*)

>che a carico di tali cessati non sussistono cause di esclusione di cui al comma 1 **e 2** dell'art.80 del dlgs 50/2016

(Oppure - eventualmente compilare o barrare)

>che a carico di tali cessati alcuni di essi sussistono cause di esclusione di cui al comma 1 dell'art.80 del dlgs 50/2016, ma vi è stata dissociazione dell'impresa dalla condotta sanzionata come da documentazione che si allega:.....

PRECISA E DICHIARA

RELATIVAMENTE ALLA CAUSA DI ESCLUSIONE DI CUI ALL'ART 80 COMMA 5 LETT B) DEL D.LGS. N°50/2016

*eventualmente (in caso di **concordato preventivo** in bianco o **con continuità aziendale**) – compilare o barrare*

- di **avere depositato il ricorso per l'ammissione alla procedura di concordato preventivo**, di cui all'art. 186-bis del R.D. 16 marzo 1942, n. 267, oppure di cui all'art.161 6° comma e di essere stato autorizzato alla partecipazione a procedure per l'affidamento di contratti pubblici dal Tribunale/Giudice Delegato di _____ *[inserire riferimenti autorizzazione, n., data, ecc.]* **che si allega in copia autocertificata conforme unitamente all'avvalimento di altra ditta ai sensi dell'art.110 c.4 del Dlgs50/2016**: per tale motivo, dichiara di non partecipare alla presente gara quale impresa mandataria di un raggruppamento di imprese ;

(Oppure)

Di essere stato ammesso al **concordato preventivo**, a norma di cui all'art. 186-bis del R.D. 16 marzo 1942, n. 267; ed autorizzato dal Giudice Delegato(ex art 110 d.lgs 50/2016) con provvedimento in data.....che si allega unitamente a tutta la documentazione ivi prevista; unitamente a relazione di un professionista in possesso dei requisiti di cui all'articolo 67, terzo comma, lettera d), del Regio Decreto 16 marzo 1942, n. 267, che attesta la conformità al piano e la ragionevole capacità di adempimento del contratto. **In tale ipotesi, ai sensi del comma 5 dell'art.110, non è necessario avvalimento di altro soggetto.**

DICHIARA INOLTRE

(in relazione all'art. 80 comma 5 lett. i) del D.lgs. n°50/2016)

- che l'impresa, *avente un numero di lavoratori inferiore a 15*, è in regola con le norme che disciplinano il diritto al lavoro dei **disabili** ex art. 17 della Legge del 12/3/1999 n° 68;
- che l'impresa, *avente un numero di lavoratori non inferiore a 15*, è in regola con le norme che disciplinano il diritto al lavoro dei **disabili** ex art. 17 della Legge del 12/3/1999 n° 68;

DICHIARA INOLTRE

in caso gara finanziata PNRR

- CHE AI FINI DI CUI ALL'ART 47 DEL DECRETO LEGGE N. 77/2021 IL NUMERO DI DIPENDENTI IMPIEGATI ALLA DATA DI PRESENTAZIONE DELLA DOMANDA È IL SEGUENTE:

N._____ (compilare) (attenzione in caso >50 allegare rapporto su situazione personale)

E PERTANTO ASSUME CON LA PARTECIPAZIONE ALLA PRESENTE PROCEDURA TUTTI GLI IMPEGNI CONSEQUENTI A TALE NUMERO COME DI SEGUITO PRECISATI; E PIÙ DETTAGLIATAMENTE:

- che non sussiste conflitto di interessi (art.42 D.Lgs. n. 50/2016 - Circolare MEF-RGS n.30 del 11/08/2022) a carico dell'impresa e dei relativi titolari effettivi (**cf**r.soggetti obbligati alla comunicazione di dati e informazioni relativa alla titolarità effettiva di cui al Decreto Ministeriale MEF n. 55 dell'11 Marzo 2022) e di impegnarsi a fornire tempestivamente su richiesta della Stazione appaltante, i dati necessari per l'identificazione del titolare effettivo.
- **Solo per i concorrenti con un numero di dipendenti superiore a 50:** di essere tenuto alla redazione del rapporto sulla situazione del personale, ai sensi dell'articolo 46 del

decreto legislativo 11 aprile 2006, n. 198, come modificato dalla legge 5 novembre 2021, n. 162:

In tal caso allegare copia dell'ultimo rapporto redatto, con attestazione della sua conformità a quello trasmesso alle rappresentanze sindacali aziendali e alla consigliera e al consigliere regionale di parità ai sensi del secondo comma dell'art. 46, del d. lgs. 198/2006, ovvero, in caso di inosservanza dei termini previsti dal comma 1 del medesimo art. 46, con attestazione della sua contestuale trasmissione alle rappresentanze sindacali aziendali e alla consigliera e al consigliere regionale di parità;

-Solo per i concorrenti con un numero di dipendenti pari o superiore a 15 e non superiore a 50: di obbligarsi a presentare entro 6 mesi dalla stipulazione del contratto, come previsto all'art 8 del capitolato una relazione di genere sulla situazione del personale maschile e femminile in ognuna delle professioni ed in relazione allo stato di assunzioni, della formazione, della promozione professionale, dei livelli, dei passaggi di categoria o di qualifica, di altri fenomeni di mobilità, dell'intervento della Cassa integrazione guadagni, dei licenziamenti, dei prepensionamenti e pensionamenti, della retribuzione effettivamente corrisposta:

> di non essere incorso nell'interdizione automatica per inadempimento dell'obbligo di consegnare alla stazione appaltante, entro sei mesi dalla conclusione del contratto, la relazione di genere di cui all'articolo 47, comma 3, del decreto legge n. 77/2021;

- Solo per i concorrenti con un numero di dipendenti pari o superiore a 15: di obbligarsi a presentare entro 6 mesi dalla stipulazione del contratto, come previsto all'art 8 del capitolato Una dichiarazione del legale rappresentante che attesti di essere in regola con le norme che disciplinano il diritto al lavoro delle persone con disabilità, e una relazione che chiarisca l'avvenuto assolvimento degli obblighi previsti a carico delle imprese dalla legge 12 marzo 1999, n. 68, e illustri eventuali sanzioni e provvedimenti disposti a loro carico nel triennio antecedente la data di scadenza di presentazione delle offerte. Tale relazione deve essere trasmessa anche alle rappresentanze sindacali aziendali:

DICHIARA INOLTRE

(ipotesi esistenza di un pertinente motivo di esclusione.- adozione delle misure di self-cleaning - solo se sussiste il caso - compilare o barrare)

- **che sussistono fattispecie di cui al comma 7 dell'art. 80 del Dlgs n° 50/2016** ma di aver adottato misure e provvedimenti idonei come previsti dallo stesso comma 7 **di cui si allega documentazione:**

.....

DICHIARA ALTRESÌ

Che ai sensi e agli effetti di cui agli art. 48 comma 7 del D.Lgs. n° 50/2016 e 80 comma 5 lett m)

- i legali rappresentanti, anche se in qualità di procuratori, della impresa, come sopra esattamente indicati non ricoprono la funzione di legale rappresentante, anche se in qualità di procuratori, in alcuna altra impresa partecipante alla gara o Ausiliaria di concorrenti nè sussistono altre relazioni, anche di fatto, con altri concorrenti, che comportino l'imputazione dell'offerta ad un unico centro decisionale;
- l'Impresa non partecipa alla gara in più di una associazione temporanea o consorzio di concorrenti e neppure in forma individuale qualora partecipi in associazione o in consorzio o quale ditta Ausiliaria;
- *(nell'ipotesi di consorzi art. 45 comma 2 lettere b) e c) del lgs 50/2016)* **DITTE PER LE QUALI IL CONSORZIO PARTECIPA sono le seguenti:** _____

e che per ciascuna delle stesse si allega specifica dichiarazione redatta sull'apposito modello. (utilizzare apposito modello unito al presente allegato) e che le ditte consorziate, che detengono, anche indirettamente, una partecipazione pari almeno al 5%, sono le seguenti:

ragione sociale:	sede legale	c.f.
_____	_____	_____
ragione sociale:	sede legale	c.f.
_____	_____	_____

DICHIARA INOLTRE

1. di essere in grado e di impegnarsi, pertanto, fin d'ora, **ad eseguire in proprio** tutti i lavori e le opere oggetto dell'appalto;

O, IN ALTERNATIVA

(scegliere chiaramente una delle due opzioni)

che in caso di aggiudicazione **intende subappaltare** (o concedere in cottimo o assegnare in nolo a caldo o fornitura con posa, assimilabili al subappalto) il seguente elenco dei lavori o delle parti di opera, suddiviso per categorie di lavorazioni (indicare per ogni singola categoria le specifiche lavorazioni per le quali si intende procedere in subappalto):

DICHIARA ALTRESÌ

- che, come espressamente previsto nel punto VII del Bando di Gara, ha preso visione e conoscenza diretta dello stato dei luoghi di esecuzione dell'appalto e ha preso atto della viabilità esistente e della vicinanza di edifici privati, rinunciando ad ogni e qualsiasi pretesa futura eventualmente attribuibile a carente conoscenza dello stato degli stessi;
- che l'impresa ha esaminato gli elaborati progettuali, compreso il computo metrico; ha preso conoscenza delle condizioni locali della viabilità d'accesso, delle cave eventualmente necessarie e delle discariche autorizzate nonché di tutte le circostanze generali e particolari suscettibili di influire sulla determinazione dei prezzi, sulle condizioni contrattuali e sull'esecuzione dei lavori e di aver giudicato i lavori stessi realizzabili, gli elaborati progettuali adeguati ed i prezzi nel loro complesso remunerativi e tali da consentire il ribasso offerto;
- di aver effettuato una verifica della disponibilità della manodopera necessaria per l'esecuzione dei lavori nonché della disponibilità di attrezzature adeguate all'entità alla tipologia e categoria dei lavori in appalto;
- di aver tenuto conto nel formulare l'offerta, di eventuali maggiorazioni per lievitazione dei prezzi che dovessero intervenire durante l'esecuzione dei lavori, rinunciando sin d'ora a qualsiasi azione od eccezione in merito;
- che l'offerta tiene conto degli oneri previsti per il/i piano/i di sicurezza e che la ditta, qualora aggiudicataria, si impegna a presentare il/i piano/i di sicurezza indicato/i nel capitolato;
- di impegnarsi, ove risultasse vincitore, ad applicare e a far applicare ad eventuali subappaltatori quanto previsto in materia di contratti collettivi e di manodopera del Capitolato Speciale d'appalto;
- di assumere a suo completo carico ogni imposta che debba essere assolta, ad eccezione dell'IVA, che farà carico all'ente appaltante;

DICHIARA, INOLTRE, IN ADEGUAMENTO ALLA NORMATIVA ANTICORRUZIONE

Ex art. 53 comma 16 ter D.Lgs. 165/2001 e s.m.i. e ex art. 1 comma 9 Legge n. 190/2012

- di non aver concluso contratti di lavoro subordinato o autonomo o aver attribuito incarichi a ex dipendenti o incaricati **dell'UNIONE DEI COMUNI VALLE DEL SAVIO o del Comune di cui all'oggetto di gara** (nel triennio successivo alla loro cessazione del rapporto) che hanno esercitato poteri autoritativi o negoziali nei confronti di questa impresa per conto del **Comune di cui all'oggetto di gara** negli ultimi tre anni di servizio,
- e che i titolari/legali rappresentanti, amministratori, soci/dipendenti con poteri decisionali riferiti a questo procedimento sono i seguenti:

nome _____ cognome _____ luogo _____ data di nascita _____

nome _____ cognome _____ luogo _____ data di nascita _____

nome _____ cognome _____ luogo _____ data di nascita _____

DICHIARO INFINE

- autorizza qualora un partecipante alla gara eserciti la facoltà di "accesso agli atti", la stazione appaltante a rilasciare copia di tutta la documentazione presentata per la partecipazione alla gara oppure non autorizza la stazione appaltante a rilasciare copia dell'offerta tecnica e delle spiegazioni che saranno eventualmente richieste in sede di verifica delle offerte anomale, in quanto coperte da segreto tecnico/commerciale come debitamente indicate all'interno dell'offerta tecnica;

- di essere a conoscenza che, qualora dal controllo delle dichiarazioni qui rese, effettuato per l'aggiudicatario o a campione, anche d'ufficio ex artt. 71,75 e 77 del D.P.R. n°445/2000, nonché 21 e 39 del D.P.R. n° 313/2002 (ad es. casellario, certificato DURC, Agenzia Entrate, Prefettura,...) emerga la non veridicità del contenuto delle dichiarazioni, o comunque la sussistenza di cause di esclusione, l'impresa decadrà dai benefici eventualmente conseguenti al provvedimento emanato sulla base della dichiarazione non veritiera, con contestuale, eventuale (art 93 c. 6) incameramento della cauzione provvisoria e segnalazione alle Autorità Competenti.

Luogo e data

FIRMA DIGITALE

NOTA BENE: Tutte le parti del modulo vanno obbligatoriamente compilate o barrate a pena di esclusione.

"TABELLA ANTIMAFIA"

individuazione dei soggetti di cui all'art. 85 del D.lgs.159/2011 (codice delle leggi antimafia) ai fini della verifica, tramite BDNA (banca dati nazionale antimafia)

TIPOLOGIA DI SOCIETÀ	Soggetti da sottoporre a verifica antimafia ex art. 85 D.Lgs. 159/2011
Impresa individuale (art. 85 c.1)	<ol style="list-style-type: none"> 1. Titolare dell'impresa 2. direttore tecnico (se previsto)
Associazioni (art. 85 c.2 let. a)	<ol style="list-style-type: none"> 1. Legali rappresentanti 2. Collegio Sindacale (se previsto) 3. direttore tecnico (se previsto) 4. soggetti che svolgono i compiti di vigilanza di cui all'art. 6, comma 1, lettera b) del DLgs 231/2001 (nei casi contemplati dall' art. 2477 del codice civile)
Società di capitali anche consortili, le società cooperative, di consorzi cooperativi, per i consorzi con attività esterna (art. 85 c.2 let. b)	<ol style="list-style-type: none"> 1. legale rappresentante 2. componenti organo di amministrazione 3. Collegio Sindacale (se previsto) 4. direttore tecnico (se previsto) 5. soggetti che svolgono i compiti di vigilanza di cui all'art. 6, comma 1, lettera b) del DLgs 231/2001 (nei casi contemplati dall' art. 2477 del codice civile) 6. ciascuno dei consorziati, che nei consorzi e nelle società consortili detenga, anche indirettamente, una partecipazione pari almeno al 5 per cento.
Società di capitali: società per azioni (spa) società a responsabilità limitata (srl) società in accomandita per azioni (sapa) (art. 85 c.2 let. c)	<ol style="list-style-type: none"> 1. Legale rappresentante 2. Amministratori 3. Collegio Sindacale (se previsto) 4. direttore tecnico (se previsto) 5. socio di maggioranza (nelle società con un nr. di soci pari o inferiore a 4) 6. socio (in caso di società unipersonale) 7. soggetti che svolgono i compiti di vigilanza di cui all'art. 6, comma 1, lettera b) del DLgs 231/2001 (nei casi contemplati dall' art. 2477 del codice civile)
Consorzi ex art. 2602 c.c. non aventi attività esterna e per i gruppi europei di interesse economico (art. 85 c.2 let. d)	<ol style="list-style-type: none"> 1. legale rappresentante 2. eventuali componenti dell' organo di amministrazione 3. Collegio Sindacale (se previsto) 4. direttore tecnico (se previsto) 5. soggetti che svolgono i compiti di vigilanza di cui all'art. 6, comma 1, lettera b) del DLgs 231/2001 (nei casi contemplati dall' art. 2477 del codice civile) 6. imprenditori e società consorziate (e relativi legali rappresentanti ed eventuali componenti dell' organo di amministrazione)
Società semplice e in nome collettivo (art. 85 c.2 let. e)	<ol style="list-style-type: none"> 1. tutti i soci 2. direttore tecnico (se previsto) 3. soggetti che svolgono i compiti di vigilanza di cui all'art. 6, comma 1, lettera b) del DLgs 231/2001 (nei casi contemplati dall' art. 2477 del codice civile)
Società in accomandita semplice (art. 85 c.2 let. f)	<ol style="list-style-type: none"> 1. soci accomandatari 2. direttore tecnico (se previsto) 3. soggetti che svolgono i compiti di vigilanza di cui all'art. 6, comma 1, lettera b) del DLgs 231/2001 (nei casi contemplati dall' art. 2477 del codice civile)
Società estere con sede secondaria in Italia (art. 85 c.2 let. g)	<ol style="list-style-type: none"> 1. coloro che le rappresentano stabilmente in Italia 2. direttore tecnico (se previsto) 3. sindaco e soggetti che svolgono i compiti di vigilanza di cui all'art. 6, comma 1, lettera b) del DLgs 231/2001 (nei casi contemplati dall' art. 2477 del codice civile)
Raggruppamenti temporanei di imprese (art. 85 c.2 let. h)	<ol style="list-style-type: none"> 1. tutte le imprese costituenti il Raggruppamento anche se aventi sede all' estero, nonché le persone fisiche presenti al loro interno, come individuate per ciascuna tipologia di imprese e società 2. direttore tecnico (se previsto) 3. sindaco e soggetti che svolgono i compiti di vigilanza di cui all'art. 6, comma 1, lettera b) del DLgs 231/2001 (nei casi contemplati dall' art. 2477 del codice civile)
Società personali (oltre a quanto espressamente previsto per le società in nome collettivo e accomandita semplice) (art. 85 c.2 let. i)	<ol style="list-style-type: none"> 1. Soci persone fisiche delle società personali o di capitali che sono socie della società personale esaminata 2. Direttore tecnico 3. sindaco e soggetti che svolgono i compiti di vigilanza di cui all'art. 6, comma 1, lettera b) del DLgs 231/2001 (nei casi contemplati dall' art. 2477 del codice civile)
Società estere prive di sede secondaria con rappresentanza stabile in Italia (art. 85 c.2 ter)	<ol style="list-style-type: none"> 1. Coloro che esercitano poteri di amministrazione, rappresentanza o direzione dell' impresa 2. sindaco e soggetti che svolgono i compiti di vigilanza di cui all'art. 6, comma 1, lettera b) del DLgs 231/2001 (nei casi contemplati dall' art. 2477 del codice civile)

In caso di importi a base di gara superiori alle soglie di rilevanza comunitaria di cui all'art. 35 del D.Lgs. 50/2016 sono soggetti di dichiarazione e controllo anche **famigliari conviventi dei soggetti** come sopra individuati. (Per "famigliari conviventi" si intendono "chiunque conviva" con i soggetti di cui all'art. 85 del D.Lgs 159/2011, purché maggiorenni e residenti nel territorio dello Stato italiano.)

MODELLO DA COMPILARE SOLO IN CASO DI PARTECIPAZIONE DI CONSORZIO
(nell'ipotesi di più ditte esecutrici utilizzare per ciascuna il presente modello)

Oggetto: COMUNE DI CESENA - Appalto dei lavori di SCUOLA SECONDARIA DI PRIMO GRADO "VIALE DELLA RESISTENZA", RISTRUTTURAZIONE EDILIZIA, MESSA IN SICUREZZA, MIGLIORAMENTO SISMICO ED EFFICIENTAMENTO ENERGETICO.
 Importo a base di gara **Euro 2.387.000,00** (diconsi Euro duemilioneitrecentoottantasettemila e zero centesimi) e di cui Euro 60.000 per oneri di sicurezza, non soggetto a ribasso - **CIG: 95493683C4**.
 - **Modello per l'indicazione delle imprese esecutrici del Consorzio.**

In relazione all'istanza di partecipazione alla gara di cui in oggetto **il sottoscritto legale rappresentante del Consorzio** dichiara altresì che il CONSORZIO PARTECIPA ESCLUSIVAMENTE PER LE SEGUENTI IMPRESE CONSORZIATE:

(indicare l'esatta denominazione e le lavorazioni che si intendono rispettivamente assegnare)
(si ricorda che qualora l'impresa consorziata indicata sia a sua volta un consorzio questo dovrà essere in grado di eseguire direttamente i lavori):

- l'impresa è così esattamente **denominata**: _____;
- è **iscritta** al Registro delle imprese della competente Camera di Commercio Industria Artigianato e Agricoltura di _____ per attività corrispondente ai lavori da eseguire **con i seguenti dati**:
sede legale : Via/P.zza _____ n° _____ CAP _____ Comune _____ (prov. _____)
sede operativa: Via/P.zza _____ n° _____ CAP _____ Comune _____ (prov. _____)
codice fiscale n. _____ Partita IVA n. _____ Codice Attività (IVA) _____
numero di iscrizione _____; **data di iscrizione** _____; **durata** della Ditta / data termine _____;
forma giuridica (*ditta individuale, società ..., consorzio...*) _____;

che l'impresa è esente da tutte le cause di esclusione di cui all'art. 80 del D.Lgs. n° 50/2016 e dalle cause di decadenza, di sospensione o di divieto previste dall'articolo 67 del decreto legislativo 6 settembre 2011, n. 159 o di un tentativo di infiltrazione mafiosa di cui all'articolo 84, comma 4, del medesimo decreto.

in particolare

DICHIARA DI ESSERE CONSAPEVOLE

-in relazione alla dichiarata assenza delle cause di decadenza, di sospensione o di divieto previste dall'articolo 67 del **Dlgs.159/2011** o di un tentativo di infiltrazione mafiosa di cui all'articolo 84, comma 4, del medesimo decreto, che i soggetti di cui all'art. 85 del Dlgs.159/2011 sono individuati come da allegata "tabella antimafia" e che le generalità degli stessi, ai fini della verifica della dichiarazione, tramite BDNA(Banca Dati Nazionale Antimafia), dovranno essere fornite, su richiesta dell'Ente, quale ditta aggiudicataria o individuata per controllo a campione (art. 80 c.5 D.Lgs. n° 50/2016 e art. 71 DPR 445/2000)

DICHIARA DI ESSERE CONSAPEVOLE

- in relazione alla dichiarata assenza delle cause di esclusione di cui al comma **1 e 2** dell'art 80 del D.Lgs. n° 50/2016 che i soggetti di cui al comma 3 sono i seguenti e che le generalità degli stessi, ai fini dei controlli sulle dichiarazioni rese (**che potrà essere effettuato anche tramite BDNA, contestualmente al controllo cui al precedente paragrafo**), dovranno essere fornite su richiesta dell'Ente quale ditta aggiudicataria o individuata per controllo a campione (art. 80 c.5 D.Lgs. n° 50/2016 e art. 71 DPR 445/2000):

- > (se si tratta di impresa individuale): - del titolare e direttori tecnici;
- > (se si tratta di società in nome collettivo): - soci e direttori tecnici;
- > (se si tratta di società in accomandita semplice): - soci accomandatari e direttori tecnici;
- > (altro tipo di società (di capitali) o consorzio): - membri del consiglio di amministrazione cui sia stata conferita la legale rappresentanza, di direzione o di vigilanza;

- soggetti muniti di poteri di rappresentanza, di direzione o di controllo(es. PROCURATORI Sindaci, Revisori)
- direttori tecnici
- del socio unico persona fisica,
- socio di maggioranza (o soci al 50%) in caso di società **con numero di soci pari o inferiore a quattro**

> i soggetti di cui sopra **cessati dalla carica nell'anno** antecedente la data del bando di gara (*in caso di incorporazione, fusione societaria o cessione d'azienda, si considerano cessati anche gli amministratori e i direttori tecnici che hanno operato presso la società incorporata, fusasi o che ha ceduto l'azienda nell'ultimo anno antecedente la data del bando di gara*).

> che a carico di tali cessati **non sussistono** cause di esclusione di cui al comma 1 **e 2** dell'art.80 del dlgs 50/2016

(Oppure - eventualmente compilare o barrare)

> che a carico di tali cessati alcuni di essi **sussistono cause di esclusione** di cui al comma 1 dell'art.80 del dlgs 50/2016, ma vi è stata dissociazione dell'impresa dalla condotta sanzionata come da documentazione che si allega:.....

PRECISA E DICHIARA

RELATIVAMENTE ALLA CAUSA DI ESCLUSIONE DI CUI ALL'ART 80 COMMA 5 LETT B) DEL D.LGS. N°50/2016

*eventualmente (in caso di **concordato preventivo** in bianco o **con continuità aziendale**) – compilare o barrare*

- di **avere depositato il ricorso per l'ammissione alla procedura di concordato preventivo**, di cui all'art. 186-bis del R.D. 16 marzo 1942, n. 267, **oppure di cui all'art.161 6° comma** e di essere stato autorizzato alla partecipazione a procedure per l'affidamento di contratti pubblici dal Tribunale/Giudice Delegato di _____ *[inserire riferimenti autorizzazione, n., data, ecc.]* **che si allega in copia autocertificata conforme unitamente all'avvalimento di altra ditta ai sensi dell'art.110 c.4 del Dlgs50/2016**: per tale motivo, dichiara di non partecipare alla presente gara quale impresa mandataria di un raggruppamento di imprese ;

(Oppure)

Di essere stato ammesso al **concordato preventivo**, a norma di cui all'art. 186-bis del R.D. 16 marzo 1942, n. 267; ed autorizzato dal Giudice Delegato(ex art 110 d.lgs 50/2016) con provvedimento in data.....che si allega unitamente a tutta la documentazione ivi prevista; **in tale ipotesi, ai sensi del comma 5 dell'art.110, non è necessario avvalimento di altro soggetto.**

DICHIARA INOLTRE

(in relazione all'art. 80 comma 5 lett. i) del D.lgs. n°50/2016)

- che l'impresa, *avente un numero di lavoratori inferiore a 15*, è in regola con le norme che disciplinano il diritto al lavoro dei **disabili** ex art. 17 della Legge del 12/3/1999 n° 68;
- che l'impresa, *avente un numero di lavoratori non inferiore a 15*, è in regola con le norme che disciplinano il diritto al lavoro dei **disabili** ex art. 17 della Legge del 12/3/1999 n° 68;

DICHIARA INOLTRE

in caso gara finanziata PNRR

- CHE AI FINI DI CUI ALL'ART 47 DEL DECRETO LEGGE N. 77/2021 IL NUMERO DI DIPENDENTI IMPIEGATI ALLA DATA DI PRESENTAZIONE DELLA DOMANDA È IL SEGUENTE:

N. _____ *(compilare) (attenzione in caso >50 allegare rapporto su situazione personale)*

E PERTANTO ASSUME CON LA PARTECIPAZIONE ALLA PRESENTE PROCEDURA TUTTI GLI IMPEGNI CONSEGUENTI A TALE NUMERO COME DI SEGUITO PRECISATI; E PIÙ DETTAGLIATAMENTE:

- che non sussiste conflitto di interessi (art.42 D.Lgs. n. 50/2016 - Circolare MEF-RGS n.30 del 11/08/2022) a carico dell'impresa e dei relativi titolari effettivi (**cf**r. soggetti obbligati alla comunicazione di dati e informazioni relativa alla titolarità effettiva di cui al Decreto Ministeriale MEF n. 55 dell'11 Marzo 2022) e di impegnarsi a fornire tempestivamente su richiesta della Stazione appaltante, i dati necessari per l'identificazione del titolare effettivo.

- **Solo per i concorrenti con un numero di dipendenti superiore a 50:** di essere tenuto alla redazione del rapporto sulla situazione del personale, ai sensi dell'articolo 46 del decreto legislativo 11 aprile 2006, n. 198, come modificato dalla legge 5 novembre 2021, n. 162:

In tal caso allegare copia dell'ultimo rapporto redatto, con attestazione della sua conformità a quello trasmesso alle rappresentanze sindacali aziendali e alla consigliera e al consigliere regionale di parità ai sensi del secondo comma dell'art. 46, del d. lgs. 198/2006, ovvero, in caso di inosservanza dei termini previsti dal comma 1 del medesimo art. 46, con attestazione della sua contestuale trasmissione alle rappresentanze sindacali aziendali e alla consigliera e al consigliere regionale di parità;

- **Solo per i concorrenti con un numero di dipendenti pari o superiore a 15 e non superiore a 50:** di obbligarsi a presentare entro 6 mesi dalla stipulazione del contratto, **come previsto all'art 8 del capitolato** una relazione di genere sulla situazione del personale maschile e femminile in ognuna delle professioni ed in relazione allo stato di assunzioni, della formazione, della promozione professionale, dei livelli, dei passaggi di categoria o di qualifica, di altri fenomeni di mobilità, dell'intervento della Cassa integrazione guadagni, dei licenziamenti, dei prepensionamenti e pensionamenti, della retribuzione effettivamente corrisposta:

> di non essere incorso nell'interdizione automatica per inadempimento dell'obbligo di consegnare alla stazione appaltante, entro sei mesi dalla conclusione del contratto, la relazione di genere di cui all'articolo 47, comma 3, del decreto legge n. 77/2021;

- **Solo per i concorrenti con un numero di dipendenti pari o superiore a 15:** di obbligarsi a presentare entro 6 mesi dalla stipulazione del contratto, **come previsto all'art 8 del capitolato** Una dichiarazione del legale rappresentante che attesti di essere in regola con le norme che disciplinano il diritto al lavoro delle persone con disabilità, **e una relazione** che chiarisca l'avvenuto assolvimento degli obblighi previsti a carico delle imprese dalla legge 12 marzo 1999, n. 68, e illustri eventuali sanzioni e provvedimenti disposti a loro carico nel triennio antecedente la data di scadenza di presentazione delle offerte. Tale relazione deve essere trasmessa anche alle rappresentanze sindacali aziendali:

DICHIARA INOLTRE

(ipotesi esistenza di un pertinente motivo di esclusione.- adozione delle misure di self-cleaning - solo se sussiste il caso - compilare o barrare)

- **che sussistono fattispecie di cui al comma 7 dell'art. 80 del Dlgs n° 50/2016** ma di aver adottato misure e provvedimenti idonei come previsti dallo stesso comma 7 **di cui si allega documentazione:**

.....

LAVORAZIONE ASSEGNATA _____

Luogo e data

FIRMA DIGITALE

del legale rappresentante del Consorzio

¹ Si riporta il testo dell'art. 80 del Decreto legislativo 18/4/2016 n. 50 e smi : Art. 80. (Motivi di esclusione)

Art. 80. (Motivi di esclusione)

1. Costituisce motivo di esclusione di un operatore economico dalla partecipazione a una procedura d'appalto o concessione, la condanna con sentenza definitiva o decreto penale di condanna divenuto irrevocabile o sentenza di applicazione della pena su richiesta ai sensi dell'articolo 444 del codice di

procedura penale, per uno dei seguenti reati:

(alinea modificato dall'art. 10, comma 1, della legge n. 238 del 2021)

- a) delitti, consumati o tentati, di cui agli articoli 416, 416-bis del codice penale ovvero delitti commessi avvalendosi delle condizioni previste dal predetto articolo 416-bis ovvero al fine di agevolare l'attività delle associazioni previste dallo stesso articolo, nonché per i delitti, consumati o tentati, previsti dall'articolo 74 del decreto del Presidente della Repubblica 9 ottobre 1990, n. 309, dall'articolo 291-quater del decreto del Presidente della Repubblica 23 gennaio 1973, n. 43 e dall'articolo 260 del decreto legislativo 3 aprile 2006, n. 152, in quanto riconducibili alla partecipazione a un'organizzazione criminale, quale definita all'articolo 2 della decisione quadro 2008/841/GAI del Consiglio;
- b) delitti, consumati o tentati, di cui agli articoli 317, 318, 319, 319-ter, 319-quater, 320, 321, 322, 322-bis, 346-bis, 353, 353-bis, 354, 355 e 356 del codice penale nonché all'articolo 2635 del codice civile;
- b-bis) false comunicazioni sociali di cui agli articoli 2621 e 2622 del codice civile;
- c) frode ai sensi dell'articolo 1 della convenzione relativa alla tutela degli interessi finanziari delle Comunità europee;
- d) delitti, consumati o tentati, commessi con finalità di terrorismo, anche internazionale, e di eversione dell'ordine costituzionale reati terroristici o reati connessi alle attività terroristiche;
- e) delitti di cui agli articoli 648-bis, 648-ter e 648-ter.1 del codice penale, riciclaggio di proventi di attività criminose o finanziamento del terrorismo, quali definiti all'articolo 1 del decreto legislativo 22 giugno 2007, n. 109 e successive modificazioni;
- f) sfruttamento del lavoro minorile e altre forme di tratta di esseri umani definite con il decreto legislativo 4 marzo 2014, n. 24;
- g) ogni altro delitto da cui derivi, quale pena accessoria, l'incapacità di contrattare con la pubblica amministrazione.

2. Costituisce altresì motivo di esclusione la sussistenza, con riferimento ai soggetti indicati al comma 3, di cause di decadenza, di sospensione o di divieto previste dall'articolo 67 del decreto legislativo 6 settembre 2011, n. 159 o di un tentativo di infiltrazione mafiosa di cui all'articolo 84, comma 4, del medesimo decreto. Resta fermo quanto previsto dagli articoli 88, comma 4-bis, e 92, commi 2 e 3, del decreto legislativo 6 settembre 2011, n. 159, con riferimento rispettivamente alle comunicazioni antimafia e alle informazioni antimafia. Resta fermo altresì quanto previsto dall'articolo 34-bis, commi 6 e 7, del decreto legislativo 6 settembre 2011, n. 159.

(comma così modificato dall'art. 1, comma 20, lett. o), della legge n. 55 del 2019)

3. L'esclusione di cui ai commi 1 e 2 va disposta se la sentenza o il decreto ovvero la misura interdittiva sono stati emessi nei confronti: del titolare o del direttore tecnico, se si tratta di impresa individuale; di un socio o del direttore tecnico, se si tratta di società in nome collettivo; dei soci accomandatari o del direttore tecnico, se si tratta di società in accomandita semplice; dei membri del consiglio di amministrazione cui sia stata conferita la legale rappresentanza, ivi compresi institori e procuratori generali, dei membri degli organi con poteri di direzione o di vigilanza o dei soggetti muniti di poteri di rappresentanza, di direzione o di controllo, del direttore tecnico o del socio unico persona fisica, ovvero del socio di maggioranza in caso di società con un numero di soci pari o inferiore a quattro, se si tratta di altro tipo di società o consorzio. In ogni caso l'esclusione e il divieto operano anche nei confronti dei soggetti cessati dalla carica nell'anno antecedente la data di pubblicazione del bando di gara, qualora l'impresa non dimostri che vi sia stata completa ed effettiva dissociazione della condotta penalmente sanzionata; l'esclusione non va disposta e il divieto non si applica quando il reato è stato depenalizzato ovvero quando è intervenuta la riabilitazione ovvero, nei casi di condanna ad una pena accessoria perpetua, quando questa è stata dichiarata estinta ai sensi dell'articolo 179, settimo comma, del codice penale ovvero quando il reato è stato dichiarato estinto dopo la condanna ovvero in caso di revoca della condanna medesima.

(comma così modificato dall'art. 1, comma 20, lett. o), della legge n. 55 del 2019)

4. Un operatore economico è escluso dalla partecipazione a una procedura d'appalto se ha commesso violazioni gravi, definitivamente accertate, rispetto agli obblighi relativi al pagamento delle imposte e tasse o dei contributi previdenziali, secondo la legislazione italiana o quella dello Stato in cui sono stabiliti. Costituiscono gravi violazioni quelle che comportano un omesso pagamento di imposte e tasse superiore all'importo di cui all'articolo 48-bis, commi 1 e 2-bis, del decreto del Presidente della Repubblica 29 settembre 1973, n. 602. Costituiscono violazioni definitivamente accertate quelle contenute in sentenze o atti amministrativi non più soggetti ad impugnazione. Costituiscono gravi violazioni in materia contributiva e previdenziale quelle ostantive al rilascio del documento unico di regolarità contributiva (DURC), di cui all'articolo 8 del decreto del Ministero del lavoro e delle politiche sociali 30 gennaio 2015, pubblicato sulla Gazzetta Ufficiale n. 125 del 1° giugno 2015, ovvero delle certificazioni rilasciate dagli enti previdenziali di riferimento non aderenti al sistema dello sportello unico previdenziale. Un operatore economico può essere escluso dalla partecipazione a una procedura d'appalto se la stazione appaltante è a conoscenza e può adeguatamente dimostrare che lo stesso ha commesso gravi violazioni non definitivamente accertate agli obblighi relativi al pagamento di imposte e tasse o contributi previdenziali. Per gravi violazioni non definitivamente accertate in materia contributiva e previdenziale s'intendono quelle di cui al quarto periodo. Costituiscono gravi violazioni non definitivamente accertate in materia fiscale quelle stabilite da un apposito decreto del Ministro dell'economia e delle finanze, di concerto con il Ministro delle infrastrutture e della mobilità sostenibili e previo parere del Dipartimento per le politiche europee della Presidenza del Consiglio dei ministri, da emanare entro sessanta giorni dalla data di entrata in vigore delle disposizioni di cui al presente periodo, recante limiti e condizioni per l'operatività della causa di esclusione relativa a violazioni non definitivamente accertate che, in ogni caso, devono essere correlate al valore dell'appalto e comunque di importo non inferiore a 35.000 euro. Il presente comma non si applica quando l'operatore economico ha ottemperato ai suoi obblighi pagando o impegnandosi in modo vincolante a pagare le imposte o i contributi previdenziali dovuti, compresi eventuali interessi o multe, ovvero quando il debito tributario o previdenziale sia comunque integralmente estinto, purché l'estinzione, il pagamento o l'impegno si siano perfezionati anteriormente alla scadenza del termine per la presentazione delle domande.

(comma modificato dall'art. 8, comma 5, lettera b), della legge n. 120 del 2020, poi dall'art. 10, comma 1, della legge n. 238 del 2021)

5. Le stazioni appaltanti escludono dalla partecipazione alla procedura d'appalto un operatore economico in una delle seguenti situazioni, qualora:

(comma così modificato dall'art. 10, comma 1, lettera b), della legge n. 238 del 2021)

- a) la stazione appaltante possa dimostrare con qualunque mezzo adeguato la presenza di gravi infrazioni debitamente accertate alle norme in materia di salute e sicurezza sul lavoro nonché agli obblighi di cui all'articolo 30, comma 3 del presente codice;
- b) l'operatore economico sia stato sottoposto a **fallimento liquidazione giudiziale** o si trovi in stato di liquidazione coatta o di concordato preventivo o sia in corso nei suoi confronti un procedimento per la dichiarazione di una di tali situazioni, fermo restando quanto previsto ~~dagli articoli 110 del presente Codice e 186-bis del regio decreto 16 marzo 1942, n. 267~~ dall'articolo 110;
(lettera sostituita dall'art. 1, comma 20, lett. o), della legge n. 55 del 2019, poi dall'art. 372, comma 1, del decreto legislativo n. 14 del 2019 a partire dal 16 maggio 2022, ai sensi dell'art. 389, comma 1, come modificato dall'art. 1, comma 1, lettera a), del decreto-legge n. 118 del 2021. Il testo barrato è quello attualmente vigente e sarà soppresso dal 16 maggio 2022, la parola «fallimento» sarà sostituita dalla parola «liquidazione giudiziale»)
- c) la stazione appaltante dimostri con mezzi adeguati che l'operatore economico si è reso colpevole di gravi illeciti professionali, tali da rendere dubbia la sua integrità o affidabilità;

c-bis) l'operatore economico abbia tentato di influenzare indebitamente il processo decisionale della stazione appaltante o di ottenere informazioni riservate a fini di proprio vantaggio oppure abbia fornito, anche per negligenza, informazioni false o fuorvianti suscettibili di influenzare le decisioni sull'esclusione, la selezione o l'aggiudicazione, ovvero abbia omesso le informazioni dovute ai fini del corretto svolgimento della procedura di selezione; c-ter) l'operatore economico abbia dimostrato significative o persistenti carenze nell'esecuzione di un precedente contratto di appalto o di concessione che ne hanno causato la risoluzione per inadempimento ovvero la condanna al risarcimento del danno o altre sanzioni comparabili; su tali circostanze la stazione appaltante motiva anche con riferimento al tempo trascorso dalla violazione e alla gravità della stessa;

(lettera c) sostituita dalle lettere c), c-bis) e c-ter) dall'art. 5 del decreto-legge n. 135 del 2018, convertito nella legge n. 12 del 2019)

c-quater) l'operatore economico abbia commesso grave inadempimento nei confronti di uno o più subappaltatori, riconosciuto o accertato con sentenza passata in giudicato;

(si vedano le Linee guida n. 6 di ANAC)

(lettera introdotta dall'art. 1, comma 20, lettera o), della legge n. 55 del 2019)

d) la partecipazione dell'operatore economico determini una situazione di conflitto di interesse ai sensi dell'articolo 42, comma 2, non diversamente risolvibile;

e) una distorsione della concorrenza derivante dal precedente coinvolgimento degli operatori economici nella preparazione della procedura d'appalto di cui all'articolo 67 non possa essere risolta con misure meno intrusive;

f) l'operatore economico sia stato soggetto alla sanzione interdittiva di cui all'articolo 9, comma 2, lettera c) del decreto legislativo 8 giugno 2001, n.

231 o ad altra sanzione che comporta il divieto di contrarre con la pubblica amministrazione, compresi i provvedimenti interdittivi di cui all'articolo 14 del decreto legislativo 9 aprile 2008, n. 81;

f-bis) l'operatore economico che presenti nella procedura di gara in corso e negli affidamenti di subappalti documentazione o dichiarazioni non veritiere;

f-ter) l'operatore economico iscritto nel casellario informatico tenuto dall'Osservatorio dell'ANAC per aver presentato false dichiarazioni o falsa documentazione nelle procedure di gara e negli affidamenti di subappalti. Il motivo di esclusione perdura fino a quando opera l'iscrizione nel casellario informatico;

g) l'operatore economico iscritto nel casellario informatico tenuto dall'Osservatorio dell'ANAC per aver presentato false dichiarazioni o falsa documentazione ai fini del rilascio dell'attestazione di qualificazione, per il periodo durante il quale perdura l'iscrizione;

h) l'operatore economico abbia violato il divieto di intestazione fiduciaria di cui all'articolo 17 della legge 19 marzo 1990, n. 55. L'esclusione ha durata di un anno decorrente dall'accertamento definitivo della violazione e va comunque disposta se la violazione non è stata rimossa;

i) l'operatore economico non presenti la certificazione di cui all'articolo 17 della legge 12 marzo 1999, n. 68, ovvero non autocertifichi la sussistenza del medesimo requisito;

l) l'operatore economico che, pur essendo stato vittima dei reati previsti e puniti dagli articoli 317 e 629 del codice penale aggravati ai sensi dell'articolo 7 del decreto-legge 13 maggio 1991, n. 152, convertito, con modificazioni, dalla legge 12 luglio 1991, n. 203 *(norma abrogata dall'art. 7 del d.lgs. n. 21 del 2018; ora il riferimento è all'art. 416-bis.1 del codice penale - n.d.r.)*, non risulti aver denunciato i fatti all'autorità giudiziaria, salvo che ricorrano i casi previsti dall'articolo 4, primo comma, della legge 24 novembre 1981, n. 689. La circostanza di cui al primo periodo deve emergere dagli indizi a base della richiesta di rinvio a giudizio formulata nei confronti dell'imputato nell'anno antecedente alla pubblicazione del bando e deve essere comunicata, unitamente alle generalità del soggetto che ha omesso la predetta denuncia, dal procuratore della Repubblica procedente all'ANAC, la quale cura la pubblicazione della comunicazione sul sito dell'Osservatorio;

m) l'operatore economico si trovi rispetto ad un altro partecipante alla medesima procedura di affidamento, in una situazione di controllo di cui all'articolo 2359 del codice civile o in una qualsiasi relazione, anche di fatto, se la situazione di controllo o la relazione comporti che le offerte sono imputabili ad un unico centro decisionale.

6. Le stazioni appaltanti escludono un operatore economico in qualunque momento della procedura, qualora risulti che l'operatore economico si trova, a causa di atti compiuti o omessi prima o nel corso della procedura, in una delle situazioni di cui ai commi 1, 2, 4 e 5.

7. Un operatore economico, che si trovi in una delle situazioni di cui al comma 1, limitatamente alle ipotesi in cui la sentenza definitiva abbia imposto una pena detentiva non superiore a 18 mesi ovvero abbia riconosciuto l'attenuante della collaborazione come definita per le singole fattispecie di reato, o al comma 5, è ammesso a provare di aver risarcito o di essersi impegnato a risarcire qualunque danno causato dal reato o dall'illecito e di aver adottato provvedimenti concreti di carattere tecnico, organizzativo e relativi al personale idonei a prevenire ulteriori reati o illeciti.

(comma così modificato dall'art. 10, comma 1, della legge n. 238 del 2021)

8. Se la stazione appaltante ritiene che le misure di cui al comma 7 sono sufficienti, l'operatore economico non è escluso dalla procedura d'appalto; viceversa dell'esclusione viene data motivata comunicazione all'operatore economico.

9. Un operatore economico escluso con sentenza definitiva dalla partecipazione alle procedure di appalto non può avvalersi della possibilità prevista dai commi 7 e 8 nel corso del periodo di esclusione derivante da tale sentenza.

10. Se la sentenza penale di condanna definitiva non fissa la durata della pena accessoria della incapacità di contrattare con la pubblica amministrazione, la durata della esclusione dalla procedura d'appalto o concessione è:

(comma così sostituito dall'art. 1, comma 20, lettera o), della legge n. 55 del 2019)

a) perpetua, nei casi in cui alla condanna consegue di diritto la pena accessoria perpetua, ai sensi dell'articolo 317-bis, primo comma, primo periodo, del codice penale, salvo che la pena sia dichiarata estinta ai sensi dell'articolo 179, settimo comma, del codice penale;

b) pari a sette anni nei casi previsti dall'articolo 317-bis, primo comma, secondo periodo, del codice penale, salvo che sia intervenuta riabilitazione;

c) pari a cinque anni nei casi diversi da quelli di cui alle lettere a) e b), salvo che sia intervenuta riabilitazione.

10-bis. Nei casi di cui alle lettere b) e c) del comma 10, se la pena principale ha una durata inferiore, rispettivamente, a sette e cinque anni di reclusione, la durata della esclusione è pari alla durata della pena principale. Nei casi di cui al comma 5, la durata della esclusione è pari a tre anni, decorrenti dalla data di adozione del provvedimento amministrativo di esclusione ovvero, in caso di contestazione in giudizio, dalla data di passaggio in giudicato della sentenza. Nel tempo occorrente alla definizione del giudizio, la stazione appaltante deve tenere conto di tale fatto ai fini della propria valutazione circa la sussistenza del presupposto per escludere dalla partecipazione alla procedura l'operatore economico che l'abbia commesso.

(comma introdotto dall'art. 1, comma 20, lettera o), della legge n. 55 del 2019)

11. Le cause di esclusione previste dal presente articolo non si applicano alle aziende o società sottoposte a sequestro o confisca ai sensi dell'articolo 12-sexies del decreto-legge 8 giugno 1992, n. 306, convertito, con modificazioni, dalla legge 7 agosto 1992, n. 356 o degli articoli 20 e 24 del decreto

legislativo 6 settembre 2011 n. 159, ed affidate ad un custode o amministratore giudiziario o finanziario, limitatamente a quelle riferite al periodo precedente al predetto affidamento.

12. In caso di presentazione di falsa dichiarazione o falsa documentazione, nelle procedure di gara e negli affidamenti di subappalto, la stazione appaltante ne dà segnalazione all'Autorità che, se ritiene che siano state rese con dolo o colpa grave in considerazione della rilevanza o della gravità dei fatti oggetto della falsa dichiarazione o della presentazione di falsa documentazione, dispone l'iscrizione nel casellario informatico ai fini dell'esclusione dalle procedure di gara e dagli affidamenti di subappalto ai sensi del comma 1 fino a due anni, decorso il quale l'iscrizione è cancellata e perde comunque efficacia.

(l'esclusione non si applica automaticamente all'operatore economico ausiliario ai sensi dell'articolo 89, commi 1 e 3)

13. Con linee guida l'ANAC, da adottarsi entro novanta giorni dalla data di entrata in vigore del presente codice, può precisare, al fine di garantire omogeneità di prassi da parte delle stazioni appaltanti, quali mezzi di prova considerare adeguati per la dimostrazione delle circostanze di esclusione di cui al comma 5, lettera c), ovvero quali carenze nell'esecuzione di un precedente contratto di appalto siano significative ai fini del medesimo comma 5, lettera c).

(si vedano le Linee guida n. 6 di ANAC)

14. Non possono essere affidatari di subappalti e non possono stipulare i relativi contratti i soggetti per i quali ricorrono i motivi di esclusione previsti dal presente articolo.

**MODELLO DA COMPILARE SOLO IN CASO DI
AVVALIMENTO (art. 89 D.Lgs. n° 50/2016)**

Oggetto: COMUNE DI CESENA - Appalto dei lavori di SCUOLA SECONDARIA DI PRIMO GRADO "VIALE DELLA RESISTENZA", RISTRUTTURAZIONE EDILIZIA, MESSA IN SICUREZZA, MIGLIORAMENTO SISMICO ED EFFICIENTAMENTO ENERGETICO.
 Importo a base di gara Euro **2.387.000,00** (diconsi Euro duemilionitrecentoottantasettemila e zero centesimi) e di cui Euro 60.000 per oneri di sicurezza, non soggetto a ribasso - **CIG: 95493683C4**.
 - Modello per le dichiarazioni dell'impresa ausiliaria. (art. 89 D.Lgs. n° 50/2016)

In relazione all'istanza di partecipazione alla gara di cui in oggetto della ditta concorrente: _____,

il sottoscritto nome _____ cognome _____

legale rappresentante dell'impresa ausiliaria di tale ditta dichiaro che :

- l'impresa ausiliaria è così esattamente denominata: _____;
- è iscritta al Registro delle imprese della competente Camera di Commercio Industria Artigianato e Agricoltura di _____ per attività corrispondente ai lavori da eseguire con i seguenti dati:
 sede legale : Via/P.zza _____ n° _____ CAP _____ Comune _____ (prov. _____)
 sede operativa: Via/P.zza _____ n° _____ CAP _____ Comune _____ (prov. _____)
 codice fiscale n. _____ Partita IVA n. _____ Codice Attività (IVA) _____
 numero di iscrizione _____; data di iscrizione _____; durata della Ditta / data termine _____;
 forma giuridica (ditta individuale, società ..., consorzio...) _____;
- è in possesso di attestazione SOA come da certificato allegato in scansione digitale;
 (barrare la casella della voce che interessa)
- l'impresa ai sensi della all'art. 5 comma 1 lett. a) della Legge n°180/2011 è :
 microimpresa / piccola impresa media impresa non ricade fra quelle di cui all'art. 5c. 1 lett. a) L. n°180/2011

- preso atto che per ogni comunicazione relativa alla presente procedura di gara, si utilizzerà la piattaforma telematica **SATER** ai sensi degli artt. 52 e 76 del D.lgs n.50/2016, si indicano comunque i seguenti indirizzi :
 Tel. _____ (facoltativo) FAX. _____

>e_mail _____ **PEC** _____

DICHIARA

- che l'impresa è esente da tutte le cause di esclusione di cui all'art. 80 del D.Lgs. n° 50/2016 ¹ e dalle cause di decadenza, di sospensione o di divieto previste dall'articolo 67 del decreto legislativo 6 settembre 2011, n. 159 o di un tentativo di infiltrazione mafiosa di cui all'articolo 84, comma 4, del medesimo decreto.

in particolare

DICHIARA DI ESSERE CONSAPEVOLE

-in relazione alla dichiarata assenza delle cause di decadenza, di sospensione o di divieto previste dall'articolo 67 del **Dlgs.159/2011** o di un tentativo di infiltrazione mafiosa di cui all'articolo 84, comma 4, del medesimo decreto, che i soggetti di cui all'art. 85 del Dlgs.159/2011 sono individuati come da allegata "tabella antimafia" e che le generalità degli stessi, ai fini della verifica della dichiarazione, tramite BDNA (Banca Dati Nazionale Antimafia), dovranno essere fornite, su richiesta dell'Ente, quale ditta aggiudicataria o individuata per controllo a campione (art. 80 c.5 D.Lgs. n° 50/2016 e art. 71 DPR 445/2000)

DICHIARA DI ESSERE CONSAPEVOLE

- in relazione alla dichiarata assenza delle cause di esclusione di cui al comma **1 e 2** dell'art 80 del D.Lgs. n° 50/2016 che i soggetti di cui al comma 3 sono i seguenti e che le generalità degli stessi, ai fini dei controlli sulle dichiarazioni rese (**che potrà essere effettuato anche tramite BDNA, contestualmente al controllo cui al precedente paragrafo**), dovranno essere fornite su richiesta dell'Ente quale ditta aggiudicataria o individuata per controllo a campione (art. 80 c.5 D.Lgs. n° 50/2016 e art. 71 DPR 445/2000);

- > (se si tratta di impresa individuale): - del titolare e direttori tecnici;
- > (se si tratta di società in nome collettivo): - soci e direttori tecnici;
- > (se si tratta di società in accomandita semplice): - soci accomandatari e direttori tecnici;
- > (altro tipo di società (di capitali) o consorzio): - **membri del consiglio di amministrazione** cui sia stata conferita la legale rappresentanza, di direzione o di vigilanza;
- soggetti muniti di poteri di rappresentanza, di direzione o di controllo(es. PROCURATORI Sindaci, Revisori)
 - direttori tecnici
 - del socio unico persona fisica,
 - socio di maggioranza (o soci al 50%) in caso di società **con numero di soci pari o inferiore a quattro**

> i soggetti di cui sopra **cessati dalla carica nell'anno** antecedente la data del bando di gara (*in caso di incorporazione, fusione societaria o cessione d'azienda, si considerano cessati anche gli amministratori e i direttori tecnici che hanno operato presso la società incorporata, fusasi o che ha ceduto l'azienda nell'ultimo anno antecedente la data del bando di gara*).

> che a carico di tali cessati non sussistono cause di esclusione di cui al comma **1 e 2** dell'art.80 del dlgs 50/2016

(Oppure - eventualmente compilare o barrare)

> che a carico di tali cessati alcuni di essi sussistono cause di esclusione di cui al comma 1 dell'art.80 del dlgs 50/2016, ma vi è stata dissociazione dell'impresa dalla condotta sanzionata come da documentazione che si allega:.....

PRECISA E DICHIARA

RELATIVAMENTE ALLA CAUSA DI ESCLUSIONE DI CUI ALL'ART 80 COMMA 5 LETT B) DEL D.LGS. N°50/2016

*eventualmente (in caso di **concordato preventivo** in bianco o **con continuità aziendale**) – compilare o barrare*

- **di avere depositato il ricorso per l'ammissione alla procedura di concordato preventivo**, di cui all'art. 186-bis del R.D. 16 marzo 1942, n. 267, **oppure di cui all'art.161 6° comma** e di essere stato autorizzato alla partecipazione a procedure per l'affidamento di contratti pubblici dal Tribunale/Giudice Delegato di _____ *[inserire riferimenti autorizzazione, n., data, ecc.]* **che si allega in copia autocertificata conforme unitamente all'avvalimento di altra ditta ai sensi dell'art.110 c.4 del Dlgs50/2016**; per tale motivo, dichiara di non partecipare alla presente gara quale impresa mandataria di un raggruppamento di imprese ;

(Oppure)

Di essere stato ammesso al **concordato preventivo**, a norma di cui all'art. 186-bis del R.D. 16 marzo 1942, n. 267; ed autorizzato dal Giudice Delegato(ex art 110 d.lgs 50/2016) con provvedimento in data.....che si allega unitamente a tutta la documentazione ivi prevista; **in tale ipotesi, ai sensi del comma 5 dell'art.110, non è necessario avvalimento di altro soggetto.**

DICHIARA INOLTRE

(in relazione all'art. 80 comma 5 lett. i) del D.lgs. n°50/2016)

- che l'impresa, *avente un numero di lavoratori inferiore a 15*, è in regola con le norme che disciplinano il diritto al lavoro dei **disabili** ex art. 17 della Legge del 12/3/1999 n° 68;
- che l'impresa, *avente un numero di lavoratori non inferiore a 15*, è in regola con le norme che disciplinano il diritto al lavoro dei **disabili** ex art. 17 della Legge del 12/3/1999 n° 68;

DICHIARA INOLTRE

in caso gara finanziata PNRR

- CHE AI FINI DI CUI ALL'ART 47 DEL DECRETO LEGGE N. 77/2021 IL NUMERO DI DIPENDENTI IMPIEGATI ALLA DATA DI PRESENTAZIONE DELLA DOMANDA È IL SEGUENTE:

N..... (compilare) (attenzione in caso >50 allegare rapporto su situazione personale)

E PERTANTO ASSUME CON LA PARTECIPAZIONE ALLA PRESENTE PROCEDURA TUTTI GLI IMPEGNI CONSEGUENTI A TALE NUMERO COME DI SEGUITO PRECISATI; E PIÙ DETTAGLIATAMENTE:

- che non sussiste conflitto di interessi (art.42 D.Lgs. n. 50/2016 - Circolare MEF-RGS n.30 del 11/08/2022) a carico dell'impresa e dei relativi titolari effettivi (**cf**r.soggetti obbligati alla comunicazione di dati e informazioni relativa alla titolarità effettiva di cui al Decreto Ministeriale MEF n. 55 dell'11 Marzo 2022) e di impegnarsi a fornire tempestivamente su richiesta della Stazione appaltante, i dati necessari per l'identificazione del titolare effettivo.

- Solo **per i concorrenti con un numero di dipendenti superiore a 50**: di essere tenuto alla redazione del rapporto sulla situazione del personale, ai sensi dell'articolo 46 del decreto legislativo 11 aprile 2006, n. 198, come modificato dalla legge 5 novembre 2021, n. 162;

In tal caso allegare copia dell'ultimo rapporto redatto, con attestazione della sua conformità a quello **trasmesso** alle rappresentanze sindacali aziendali e alla consigliera e al consigliere regionale di parità ai sensi del secondo comma dell'art. 46, del d. lgs. 198/2006, **ovvero**, in caso di inosservanza dei termini previsti dal comma 1 del medesimo art. 46, **con attestazione della sua contestuale trasmissione** alle rappresentanze sindacali aziendali e alla consigliera e al consigliere regionale di parità;

-Solo per **i concorrenti con un numero di dipendenti pari o superiore a 15 e non superiore a 50**: di obbligarsi a presentare entro 6 mesi dalla stipulazione del contratto, **come previsto all'art 8 del capitolato** una relazione di **genere sulla situazione del personale maschile e femminile** in ognuna delle professioni ed in relazione allo stato di assunzioni, della formazione, della promozione professionale, dei livelli, dei passaggi di categoria o di qualifica, di altri fenomeni di mobilità, dell'intervento della Cassa integrazione guadagni, dei licenziamenti, dei prepensionamenti e pensionamenti, della retribuzione effettivamente corrisposta:

> DI NON ESSERE INCORSO NELL'INTERDIZIONE AUTOMATICA PER INADEMPIMENTO DELL'OBBLIGO DI CONSEGNARE ALLA STAZIONE APPALTANTE, ENTRO SEI MESI DALLA CONCLUSIONE DEL CONTRATTO, LA RELAZIONE DI GENERE DI CUI ALL'ARTICOLO 47, COMMA 3, DEL DECRETO LEGGE N. 77/2021;

- **Solo per i concorrenti con un numero di dipendenti pari o superiore a 15**: di obbligarsi a presentare entro 6 mesi dalla stipulazione del contratto, **come previsto all'art 8 del capitolato** **Una dichiarazione** del legale rappresentante che attesti di essere in regola con le norme che disciplinano il diritto al lavoro delle persone con disabilità, **e una relazione** che chiarisca l'avvenuto assolvimento degli obblighi previsti a carico delle imprese dalla legge 12 marzo 1999, n. 68, e illustri eventuali sanzioni e provvedimenti disposti a loro carico nel triennio antecedente la data di scadenza di presentazione delle offerte. Tale relazione deve essere trasmessa anche alle rappresentanze sindacali aziendali:

DICHIARA INOLTRE

(ipotesi esistenza di un pertinente motivo di esclusione.- adozione delle misure di self-cleaning - solo se sussiste il caso - compilare o barrare)

- **che sussistono fattispecie di cui al comma 7 dell'art. 80 del Dlgs n° 50/2016** ma di aver adottato misure e provvedimenti idonei come previsti dallo stesso comma 7 **di cui si allega documentazione:**

.....
.....
.....

DICHIARO inoltre ai sensi dell'art. 89 comma 1 del D.Lgs. n° 50/2016

che l'impresa si obbliga, nei confronti del Comune di cui all'oggetto di gara e nei confronti della ditta concorrente di cui sopra **a mettere a disposizione** per tutta la durata dell'appalto **le risorse** necessarie di cui è carente il concorrente **così indicate:**

DICHIARO inoltre ai sensi dell'art. 89 comma 7
che l'impresa ausiliaria non partecipa alla gara.

DICHIARO inoltre ai sensi dell'art. 89 comma 5 del D.Lgs. n° 50/2016
che l'impresa si obbliga in solido con l'impresa concorrente nei confronti del Comune di cui all'oggetto di gara in relazione alle prestazioni oggetto del contratto di appalto.

*eventualmente in caso di **fallimento con autorizzazione all'esercizio provvisorio e concordato preventivo con continuità aziendale, di cui all'art. 186-bis del R.D. 16/3/1942, n. 267***

se necessario ai sensi del comma 5 dell'art 110 del D.Lgs. n° 50/2016 - (depennare se non ricorre il caso)

DICHIARO inoltre ai sensi dell'art. 186-bis del R.D. 16 marzo 1942, n. 267 e 110 comma 5 del D.Lgs. n° 50/2016 :

- **Che l'impresa si obbliga** verso il concorrente e verso **il comune di cui all'oggetto di gara** a mettere a disposizione, per tutta la durata dell'appalto, le risorse necessarie all'esecuzione del contratto **ed a subentrare all'impresa ausiliata nel caso in cui questa nel corso della gara o dopo la stipulazione del contratto non sia per qualsiasi ragione più in grado di dare regolare esecuzione al contratto.**

DICHIARO INFINE

di essere a conoscenza che, qualora dal controllo delle dichiarazioni qui rese, effettuato anche d'ufficio, ex artt. 71,75 e 77 del D.P.R. n°445/2000, 21 e 39 del D.P.R. n° 313/2002 (ad es. casellario, certificato DURC, Agenzia Entrate, Prefettura,...) emerga la non veridicità del contenuto della dichiarazione, o comunque la sussistenza di cause di esclusione, l'impresa concorrente decadrà dai benefici eventualmente conseguenti al provvedimento emanato sulla base della dichiarazione non veritiera, segnalazione alle Autorità Competenti.

Luogo e data

FIRMA DIGITALE

del legale rappresentante dell'impresa ausiliaria

NOTA BENE: Tutte le parti del modulo vanno obbligatoriamente compilate o barrate a pena di esclusione

¹ Si riporta il testo dell'art. 80 del Decreto legislativo 18/4/2016 n. 50 e smi : Art. 80. (Motivi di esclusione)

1. Costituisce motivo di esclusione di un operatore economico dalla partecipazione a una procedura d'appalto o concessione, la condanna con sentenza definitiva o decreto penale di condanna divenuto irrevocabile o sentenza di applicazione della pena su richiesta ai sensi dell'articolo 444 del codice di procedura penale, anche riferita a un suo subappaltatore nei casi di cui all'articolo 105, comma 6, per uno dei seguenti reati:

(ai sensi dell'art. 1, comma 18, secondo periodo, della legge n. 55 del 2019, fino al 31 dicembre 2021, il subappaltatore non deve essere indicato in fase di gara)

- a) delitti, consumati o tentati, di cui agli articoli 416, 416-bis del codice penale ovvero delitti commessi avvalendosi delle condizioni previste dal predetto articolo 416-bis ovvero al fine di agevolare l'attività delle associazioni previste dallo stesso articolo, nonché per i delitti, consumati o tentati, previsti dall'articolo 74 del decreto del Presidente della Repubblica 9 ottobre 1990, n. 309, dall'articolo 291-quater del decreto del Presidente della Repubblica 23 gennaio 1973, n. 43 e dall'articolo 260 del decreto legislativo 3 aprile 2006, n. 152, in quanto riconducibili alla partecipazione a un'organizzazione criminale, quale definita all'articolo 2 della decisione quadro 2008/841/GAI del Consiglio;
- b) delitti, consumati o tentati, di cui agli articoli 317, 318, 319, 319-ter, 319-quater, 320, 321, 322, 322-bis, 346-bis, 353, 353-bis, 354, 355 e 356 del codice penale nonché all'articolo 2635 del codice civile;
- b-bis) false comunicazioni sociali di cui agli articoli 2621 e 2622 del codice civile;
- c) frode ai sensi dell'articolo 1 della convenzione relativa alla tutela degli interessi finanziari delle Comunità europee;
- d) delitti, consumati o tentati, commessi con finalità di terrorismo, anche internazionale, e di eversione dell'ordine costituzionale reati terroristici o reati connessi alle attività terroristiche;
- e) delitti di cui agli articoli 648-bis, 648-ter e 648-ter.1 del codice penale, riciclaggio di proventi di attività criminose o finanziamento del terrorismo, quali definiti all'articolo 1 del decreto legislativo 22 giugno 2007, n. 109 e successive modificazioni;
- f) sfruttamento del lavoro minorile e altre forme di tratta di esseri umani definite con il decreto legislativo 4 marzo 2014, n. 24;
- g) ogni altro delitto da cui derivi, quale pena accessoria, l'incapacità di contrattare con la pubblica amministrazione.

2. Costituisce altresì motivo di esclusione la sussistenza, con riferimento ai soggetti indicati al comma 3, di cause di decadenza, di sospensione o di divieto previste dall'articolo 67 del decreto legislativo 6 settembre 2011, n. 159 o di un tentativo di infiltrazione mafiosa di cui all'articolo 84, comma 4, del medesimo decreto. Resta fermo quanto previsto dagli articoli 88, comma 4-bis, e 92, commi 2 e 3, del decreto legislativo 6 settembre 2011, n. 159, con riferimento rispettivamente alle comunicazioni antimafia e alle informazioni antimafia. Resta fermo altresì quanto previsto dall'articolo 34-bis, commi 6 e 7, del decreto legislativo 6 settembre 2011, n. 159.

(comma così modificato dall'art. 1, comma 20, lett. o), della legge n. 55 del 2019)

3. L'esclusione di cui ai commi 1 e 2 va disposta se la sentenza o il decreto ovvero la misura interdittiva sono stati emessi nei confronti: del titolare o del direttore tecnico, se si tratta di impresa individuale; di un socio o del direttore tecnico, se si tratta di società in nome collettivo; dei soci accomandatari o del direttore tecnico, se si tratta di società in accomandita semplice; dei membri del consiglio di amministrazione cui sia stata conferita la legale rappresentanza, ivi compresi institori e procuratori generali, dei membri degli organi con poteri di direzione o di vigilanza o dei soggetti muniti di poteri di rappresentanza, di direzione o di controllo, del direttore tecnico o del socio unico persona fisica, ovvero del socio di maggioranza in caso di società con un numero di soci pari o inferiore a quattro, se si tratta di altro tipo di società o consorzio. In ogni caso l'esclusione e il divieto operano anche nei confronti dei soggetti cessati dalla carica nell'anno antecedente la data di pubblicazione del bando di gara, qualora l'impresa non dimostri che vi sia stata completa ed effettiva dissociazione della condotta penalmente sanzionata; l'esclusione non va disposta e il divieto non si applica quando il reato è stato depenalizzato ovvero quando è intervenuta la riabilitazione ovvero, nei casi di condanna ad una pena accessoria perpetua, quando questa è stata dichiarata estinta ai sensi dell'articolo 179, settimo comma, del codice penale ovvero quando il reato è stato dichiarato estinto dopo la condanna ovvero in caso di revoca della condanna medesima.

(comma così modificato dall'art. 1, comma 20, lett. o), della legge n. 55 del 2019)

4. Un operatore economico è escluso dalla partecipazione a una procedura d'appalto se ha commesso violazioni gravi, definitivamente accertate, rispetto agli obblighi relativi al pagamento delle imposte e tasse o dei contributi previdenziali, secondo la legislazione italiana o quella dello Stato in cui sono stabiliti. Costituiscono gravi violazioni quelle che comportano un omesso pagamento di imposte e tasse superiore all'importo di cui all'articolo 48-bis, commi 1 e 2-bis, del decreto del Presidente della Repubblica 29 settembre 1973, n. 602. Costituiscono violazioni definitivamente accertate quelle contenute in sentenze o atti amministrativi non più soggetti ad impugnazione. Costituiscono gravi violazioni in materia contributiva e previdenziale quelle ostative al rilascio del documento unico di regolarità contributiva (DURC), di cui al all'articolo 8 del decreto del Ministero del lavoro e delle politiche sociali 30 gennaio 2015, pubblicato sulla Gazzetta Ufficiale n. 125 del 1° giugno 2015, ovvero delle certificazioni rilasciate dagli enti previdenziali di riferimento non aderenti al sistema dello sportello unico previdenziale. Un operatore economico può essere escluso dalla partecipazione a una procedura d'appalto se la stazione appaltante è a conoscenza e può adeguatamente dimostrare che lo stesso non ha ottemperato agli obblighi relativi al pagamento delle imposte e tasse o dei contributi previdenziali non definitivamente accertati qualora tale mancato pagamento costituisca una grave violazione ai sensi rispettivamente del secondo o del quarto periodo. Il presente comma non si applica quando l'operatore economico ha ottemperato ai suoi obblighi pagando o impegnandosi in modo vincolante a pagare le imposte o i contributi previdenziali dovuti, compresi eventuali interessi o multe, ovvero quando il debito tributario o previdenziale sia comunque integralmente estinto, purché l'estinzione, il pagamento o l'impegno si siano perfezionati anteriormente alla scadenza del termine per la presentazione delle domande.

(comma così modificato dall'art. 8, comma 5, lettera b), della legge n. 120 del 2020)

5. Le stazioni appaltanti escludono dalla partecipazione alla procedura d'appalto un operatore economico in una delle seguenti situazioni, anche riferita a un suo subappaltatore nei casi di cui all'articolo 105, comma 6 qualora:

(ai sensi dell'art. 1, comma 18, secondo periodo, della legge n. 55 del 2019, fino al 31 dicembre 2021, il subappaltatore non deve essere indicato in fase di gara)

a) la stazione appaltante possa dimostrare con qualunque mezzo adeguato la presenza di gravi infrazioni debitamente accertate alle norme in materia di salute e sicurezza sul lavoro nonché agli obblighi di cui all'articolo 30, comma 3 del presente codice;

b) l'operatore economico sia stato sottoposto a fallimento o si trovi in stato di liquidazione coatta o di concordato preventivo o sia in corso nei suoi confronti un procedimento per la dichiarazione di una di tali situazioni, fermo restando quanto previsto dagli articoli 110 del presente Codice e 186-bis del regio decreto 16 marzo 1942, n. 267;

(lettera così sostituita dall'art. 1, comma 20, lett. o), della legge n. 55 del 2019)

[b) l'operatore economico sia stato sottoposto a liquidazione giudiziale o si trovi in stato di liquidazione coatta o di concordato preventivo o sia in corso nei suoi confronti un procedimento per la dichiarazione di una di tali situazioni, fermo restando quanto previsto dall'articolo 95 del codice della crisi di impresa e dell'insolvenza adottato in attuazione della delega di cui all'articolo 1 della legge 19 ottobre 2017, n. 155 e dall'articolo 110;]

(lettera così sostituita dall'art. 372, comma 1, del decreto legislativo n. 14 del 2019 a partire dal 1° settembre 2021)

c) la stazione appaltante dimostri con mezzi adeguati che l'operatore economico si è reso colpevole di gravi illeciti professionali, tali da rendere dubbia la sua integrità o affidabilità;

c-bis) l'operatore economico abbia tentato di influenzare indebitamente il processo decisionale della stazione appaltante o di ottenere informazioni riservate a fini di proprio vantaggio oppure abbia fornito, anche per negligenza, informazioni false o fuorvianti suscettibili di influenzare le decisioni sull'esclusione, la selezione o l'aggiudicazione, ovvero abbia ommesso le informazioni dovute ai fini del corretto svolgimento della procedura di selezione;

c-ter) l'operatore economico abbia dimostrato significative o persistenti carenze nell'esecuzione di un precedente contratto di appalto o di concessione che ne hanno causato la risoluzione per inadempimento ovvero la condanna al risarcimento del danno o altre sanzioni comparabili; su tali circostanze la stazione appaltante motiva anche con riferimento al tempo trascorso dalla violazione e alla gravità della stessa;

(lettera c) sostituita dalle lettere c), c-bis) e c-ter) dall'art. 5 del decreto-legge n. 135 del 2018, convertito nella legge n. 12 del 2019)

c-quater) l'operatore economico abbia commesso grave inadempimento nei confronti di uno o più subappaltatori, riconosciuto o accertato con sentenza passata in giudicato;

(si vedano le Linee guida n. 6 di ANAC)

(lettera introdotta dall'art. 1, comma 20, lettera o), della legge n. 55 del 2019)

d) la partecipazione dell'operatore economico determini una situazione di conflitto di interesse ai sensi dell'articolo 42, comma 2, non diversamente risolvibile;

e) una distorsione della concorrenza derivante dal precedente coinvolgimento degli operatori economici nella preparazione della procedura d'appalto di cui all'articolo 67 non possa essere risolta con misure meno intrusive;

f) l'operatore economico sia stato soggetto alla sanzione interdittiva di cui all'articolo 9, comma 2, lettera c) del decreto legislativo 8 giugno 2001, n. 231 o ad altra sanzione che comporta il divieto di contrarre con la pubblica amministrazione, compresi i provvedimenti interdittivi di cui all'articolo 14 del decreto legislativo 9 aprile 2008, n. 81;

f-bis) l'operatore economico che presenti nella procedura di gara in corso e negli affidamenti di subappalti documentazione o dichiarazioni non veritiere;

f-ter) l'operatore economico iscritto nel casellario informatico tenuto dall'Osservatorio dell'ANAC per aver presentato false dichiarazioni o falsa documentazione nelle procedure di gara e negli affidamenti di subappalti. Il motivo di esclusione perdura fino a quando opera l'iscrizione nel casellario informatico;

g) l'operatore economico iscritto nel casellario informatico tenuto dall'Osservatorio dell'ANAC per aver presentato false dichiarazioni o falsa documentazione ai fini del rilascio dell'attestazione di qualificazione, per il periodo durante il quale perdura l'iscrizione;

h) l'operatore economico abbia violato il divieto di intestazione fiduciaria di cui all'articolo 17 della legge 19 marzo 1990, n. 55. L'esclusione ha durata di un anno decorrente dall'accertamento definitivo della violazione e va comunque disposta se la violazione non è stata rimossa;

i) l'operatore economico non presenti la certificazione di cui all'articolo 17 della legge 12 marzo 1999, n. 68, ovvero non autocertifichi la sussistenza del medesimo requisito;

l) l'operatore economico che, pur essendo stato vittima dei reati previsti e puniti dagli articoli 317 e 629 del codice penale aggravati ai sensi dell'articolo 7 del decreto-legge 13 maggio 1991, n. 152, convertito, con modificazioni, dalla legge 12 luglio 1991, n. 203, non risulti aver denunciato i fatti all'autorità giudiziaria, salvo che ricorrano i casi previsti dall'articolo 4, primo comma, della legge 24 novembre 1981, n. 689. La circostanza di cui al primo periodo deve emergere dagli indizi a base della richiesta di rinvio a giudizio formulata nei confronti dell'imputato nell'anno antecedente alla pubblicazione del bando e deve essere comunicata, unitamente alle generalità del soggetto che ha omesso la predetta denuncia, dal procuratore della Repubblica procedente all'ANAC, la quale cura la pubblicazione della comunicazione sul sito dell'Osservatorio;

m) l'operatore economico si trovi rispetto ad un altro partecipante alla medesima procedura di affidamento, in una situazione di controllo di cui all'articolo 2359 del codice civile o in una qualsiasi relazione, anche di fatto, se la situazione di controllo o la relazione comporti che le offerte sono imputabili ad un unico centro decisionale.

6. Le stazioni appaltanti escludono un operatore economico in qualunque momento della procedura, qualora risulti che l'operatore economico si trova, a causa di atti compiuti o omessi prima o nel corso della procedura, in una delle situazioni di cui ai commi 1, 2, 4 e 5.

7. Un operatore economico, o un subappaltatore, che si trovi in una delle situazioni di cui al comma 1, limitatamente alle ipotesi in cui la sentenza definitiva abbia imposto una pena detentiva non superiore a 18 mesi ovvero abbia riconosciuto l'attenuante della collaborazione come definita per le singole fattispecie di reato, o al comma 5, è ammesso a provare di aver risarcito o di essersi impegnato a risarcire qualunque danno causato dal reato o dall'illecito e di aver adottato provvedimenti concreti di carattere tecnico, organizzativo e relativi al personale idonei a prevenire ulteriori reati o illeciti.

8. Se la stazione appaltante ritiene che le misure di cui al comma 7 sono sufficienti, l'operatore economico non è escluso dalla procedura d'appalto; viceversa dell'esclusione viene data motivata comunicazione all'operatore economico.

9. Un operatore economico escluso con sentenza definitiva dalla partecipazione alle procedure di appalto non può avvalersi della possibilità prevista dai commi 7 e 8 nel corso del periodo di esclusione derivante da tale sentenza.

10. Se la sentenza penale di condanna definitiva non fissa la durata della pena accessoria della incapacità di contrattare con la pubblica amministrazione, la durata della esclusione dalla procedura d'appalto o concessione è:

(comma così sostituito dall'art. 1, comma 20, lettera o), della legge n. 55 del 2019)

a) perpetua, nei casi in cui alla condanna consegue di diritto la pena accessoria perpetua, ai sensi dell'articolo 317-bis, primo comma, primo periodo, del codice penale, salvo che la pena sia dichiarata estinta ai sensi dell'articolo 179, settimo comma, del codice penale;

b) pari a sette anni nei casi previsti dall'articolo 317-bis, primo comma, secondo periodo, del codice penale, salvo che sia intervenuta riabilitazione;

c) pari a cinque anni nei casi diversi da quelli di cui alle lettere a) e b), salvo che sia intervenuta riabilitazione.

10-bis. Nei casi di cui alle lettere b) e c) del comma 10, se la pena principale ha una durata inferiore, rispettivamente, a sette e cinque anni di reclusione, la durata della esclusione è pari alla durata della pena principale. Nei casi di cui al comma 5, la durata della esclusione è pari a tre anni, decorrenti dalla data di adozione del provvedimento amministrativo di esclusione ovvero, in caso di contestazione in giudizio, dalla data di passaggio in giudicato della sentenza. Nel tempo occorrente alla definizione del giudizio, la stazione appaltante deve tenere conto di tale fatto ai fini della propria valutazione circa la sussistenza del presupposto per escludere dalla partecipazione alla procedura l'operatore economico che l'abbia commesso.

(comma introdotto dall'art. 1, comma 20, lettera o), della legge n. 55 del 2019)

11. Le cause di esclusione previste dal presente articolo non si applicano alle aziende o società sottoposte a sequestro o confisca ai sensi dell'articolo 12-sexies del decreto-legge 8 giugno 1992, n. 306, convertito, con modificazioni, dalla legge 7 agosto 1992, n. 356 o degli articoli 20 e 24 del decreto legislativo 6 settembre 2011 n. 159, ed affidate ad un custode o amministratore giudiziario o finanziario, limitatamente a quelle riferite al periodo precedente al predetto affidamento.

12. In caso di presentazione di falsa dichiarazione o falsa documentazione, nelle procedure di gara e negli affidamenti di subappalto, la stazione appaltante ne dà segnalazione all'Autorità che, se ritiene che siano state rese con dolo o colpa grave in considerazione della rilevanza o della gravità dei fatti oggetto della falsa dichiarazione o della presentazione di falsa documentazione, dispone l'iscrizione nel casellario informatico ai fini dell'esclusione dalle procedure di gara e dagli affidamenti di subappalto ai sensi del comma 1 fino a due anni, decorso il quale l'iscrizione è cancellata e perde comunque efficacia.

13. Con linee guida l'ANAC, da adottarsi entro novanta giorni dalla data di entrata in vigore del presente codice, può precisare, al fine di garantire omogeneità di prassi da parte delle stazioni appaltanti, quali mezzi di prova considerare adeguati per la dimostrazione delle circostanze di esclusione di cui al comma 5, lettera c), ovvero quali carenze nell'esecuzione di un precedente contratto di appalto siano significative ai fini del medesimo comma 5, lettera c).

(si vedano le Linee guida n. 6 di ANAC)

14. Non possono essere affidatari di subappalti e non possono stipulare i relativi contratti i soggetti per i quali ricorrano i motivi di esclusione previsti dal presente articolo.

COMUNE DI CESENA

**RISTRUTTURAZIONE EDILIZIA, MESSA IN SICUREZZA,
MIGLIORAMENTO SISMICO ED EFFICIENTAMENTO
ENERGETICO**

**SCUOLA SECONDARIA DI PRIMO GRADO
"VIALE DELLA RESISTENZA
Via San Colombano, 190 - Cesena**

**PRESCRIZIONI PER LA REDAZIONE E PRESENTAZIONE DELLE
OFFERTE TECNICO – QUALITATIVE E PER L'INDIVIDUAZIONE
DELL'OFFERTA ECONOMICAMENTE PIU' VANTAGGIOSA**

**DISPOSIZIONI SUL CONTENUTO
DELL'OFFERTA TECNICA ED ECONOMICA**

Il R.U.P.
Ing Andrea Montanari
(firmato digitalmente)

SEZIONE I – PREMESSE

Art.1

CRITERIO DI AGGIUDICAZIONE

L'aggiudicazione secondo il criterio dell'offerta economicamente più vantaggiosa sarà effettuata con il "metodo aggregativo – compensatore" basato sulla sommatoria dei coefficienti attribuiti per ciascun criterio, ponderati per il peso relativo al singolo criterio.

In simboli:

$$C_a = \sum_n [W_i \cdot V_{ai}]$$

dove:

- C_a = indice di valutazione dell'offerta (a);
- n = numero totale dei requisiti
- W_i = peso o punteggio attribuito al requisito (i);
- V_{ai} = coefficiente della prestazione dell'offerta (a) rispetto al requisito (i) variabile tra zero ed uno.

Articolo 2

CRITERI PRINCIPALI DI VALUTAZIONE

L'offerta economicamente più vantaggiosa é distinta in componente qualitativa e componente prezzo.

Il punteggio massimo attribuibile alle due componenti, i criteri di valutazione e i loro pesi sono riportati di seguito.

TABELLA 1 –CRITERI DI VALUTAZIONE		
Parte	Criteri di valutazione	Peso Complessivo W(max)
1	Componente tecnica-qualitativa <i>(verranno valutate le proposte tecnico-qualitative relative ad importanti componenti specifiche del progetto; per tali criteri viene di seguito (tabella2) indicato il peso = punteggio massimo attribuibile)</i>	W(max) tecnica = 85
2	Componente prezzo <i>(Espresso in percentuale di ribasso rispetto all'importo posto a base di gara determinato mediante offerta a prezzi unitari)</i>	W(max) prezzo = 15

SEZIONE II – OFFERTA QUALITATIVA E PREZZO

Art.3

COMPONENTE QUALITATIVA DELL'OFFERTA

Il concorrente sceglie quali migliorie da presentare tra i criteri di valutazione successivamente previsti.

La Commissione giudicatrice valuterà i soli miglioramenti che ammetterà come tali.

L'offerta "qualitativa" dovrà riferirsi ad un progetto di dettaglio dei miglioramenti proposti, opportunamente predisposto da ciascun concorrente rispetto al progetto posto a base di gara ed in conformità al presente disciplinare.

Ai sensi del comma 14 art. 95 del D.lgs. 50/2016 è richiesta e ammessa la presentazione dei miglioramenti esclusivamente nell'ambito dei singoli criteri valutativi così come successivamente esposti, ad integrazione del progetto esecutivo posto a base di gara, nonché quali innovazioni complementari e/o strumentali del medesimo. Pertanto le proposte qualitative e migliorative dovranno riguardare esclusivamente detti criteri.

Ai fini della valutazione non saranno considerati e valutati aspetti diversi non attinenti.

In caso di aggiudicazione della proposta presentata, in fase esecutiva la stessa dovrà essere eseguita nella sua interezza e completezza, escluse tutte quelle parti parziali dell'offerta che a giudizio del RUP o della D.L. risulteranno di prestazioni inferiori a quelle richieste dal progetto a base di gara.

Pertanto, indipendentemente dalle offerte migliorative presentate, la ditta aggiudicatrice dovrà comunque garantire le caratteristiche prestazionali minime previste per il progetto a base di gara in relazione alle normativa vigente, alle prescrizioni richieste e alle finalità del progetto medesimo.

Ai fini della valutazione dei miglioramenti presentati e della loro, alla Commissione di Gara non compete di entrare in merito ad altri parametri prestazionali del progetto che non siano esclusivamente i criteri di miglioramento nel loro complesso così come richiesti dal presente disciplinare.

Con riferimento ai miglioramenti proposti ed approvati dalla Commissione di gara, si precisa che l'aggiudicatario/appaltatore sarà tenuto a consegnare, entro 30 (trenta) giorni dalla firma del contratto di appalto e comunque entro 30 gg dalla consegna dei lavori, a propria cura e spese, tutta la documentazione, i calcoli ed elaborati esecutivi (legge 10/91, particolari esecutivi, esecutivi strutturali, ecc...) relativi alle offerte tecniche proposte in sede di gara ed approvate dalla commissione, compresi anche gli eventuali documenti del progetto a base di gara che devono essere aggiornati a seguito di dette offerte tecniche. Pertanto i nuovi elaborati aggiornati con i miglioramenti dovranno comunque essere coerenti al progetto esecutivo a base di gara nonché essere sottoscritti dalla ditta appaltatrice e timbrati e firmati da tecnico abilitato.

Art.4

COMPONENTE PREZZO

Per la parte "economica" la valutazione del coefficiente, variabile tra zero e uno, sarà determinata attraverso interpolazione bi-lineare tra il coefficiente pari a uno, attribuito al prezzo più conveniente per la Stazione Appaltante, e il coefficiente pari a zero attribuito all'importo base di gara oggetto dell'offerta.

Ai fini della verifica dell'anomalia dell'offerta economica il RUP potrà richiedere alla ditta interessata di presentare anche il Computo Metrico di Variante (C.M.V.) estimativo con l'elenco delle singole lavorazioni, delle forniture e delle opere relative a ciascuna proposta tecnico-migliorativa proposta e l'Elenco Descrittivo Nuove Voci (E.D.N.V.) estimativo (comprensivo dei prezzi unitari di ciascuna voce), corrispondenti ai documenti richiesti successivamente per ciascun criterio completati con i relativi prezzi. Inoltre il RUP potrà richiedere anche una adeguata analisi prezzo, predisposta secondo le indicazioni riportate nel prezzo regionale delle OO.PP. vigente, per tutte quelle voci i cui prezzi unitari offerti che necessitano di essere verificati in merito alla loro anomalia.

SEZIONE III – VALUTAZIONE DELLE OFFERTE QUALITATIVE

Art.5

CRITERI QUALITATIVI

Nella successiva tabella 2 vengono riportati i criteri di valutazione dell'offerta qualitativa, con i singoli punteggi (pesi) massimi assegnabili per le migliorie proposte per ciascun criterio qualitativo.

TAB. 2 – CRITERI DI VALUTAZIONE OFFERTA QUALITATIVA (Parte tecnico-qualitativa)		
Descrizione dei criteri e/o elementi e/o requisiti		Peso criteri/sub-criteri
A	Miglioramento materico, cromatico ed estetico di parte delle facciate esterne <i>(aspetto qualitativo)</i>	max 23
B	Miglioramento materico, estetico e cromatico scala antincendio <i>(aspetto qualitativo)</i>	max 5
C	Miglioramento area cortilizia e pavimentazioni esterne <i>(aspetto qualitativo)</i>	max 10
D	Miglioramento estetico, materico ed acustico degli spazi al piano terra e controsoffitti <i>(aspetto qualitativo)</i>	max 20
E	Possesso della certificazione ambientale ISO 14001 da parte di tutti gli O.E., compreso le ditte ausiliarie in caso di avvalimento <i>(aspetto quantitativo)</i>	2
F	Miglioramento prestazionale degli infissi in PVC <i>(aspetto quantitativo: riferimento allegato A)</i>	10
G	Miglioramento protezione ponti termici con monoblocchi termici <i>(aspetto quantitativo: riferimento allegato B)</i>	15
TOTALE PESI CRITERI VALUTATIVI (parte tecnico-qualitativa)		85

Si precisa che nessuno dei criteri sopra indicati risulta essere obbligatorio.

La valutazione da parte della Commissione Giudicatrice delle offerte tecnico-qualitative (compiuta in sedute riservate) **verrà eseguita in base alle esigenze, ai criteri generali e motivazionali illustrati nel presente documento e con particolare riferimento al miglioramento prestazionale rispetto a quanto previsto nel progetto esecutivo posto a base di gara e nel capitolato speciale di appalto.**

Le modalità di trattazione delle proposte tecnico-qualitative saranno quindi di seguito precisate nella descrizione dei singoli criteri.

Art.6

MODALITÀ DI VALUTAZIONE DEI CRITERI

I progetti/offerta e i miglioramenti verranno esaminati dalla Commissione sulla base dei criteri di valutazione precedentemente e di seguito indicati, che ne effettuerà una graduatoria, assegnando a ciascuno di essi i relativi punteggi, arrotondati alla terza cifra decimale.

Per tutti i metodi di calcolo successivamente esposti, nonché per l'assegnazione dei relativi punteggi, i numeri saranno arrotondati per eccesso o per difetto alla terza cifra decimale oltre la virgola.

La Commissione Giudicatrice, in seduta riservata, esaminerà le offerte tecniche pervenute dai vari offerenti e provvederà all'attribuzione dei punteggi, con il metodo aggregativo compensatore.

La valutazione dell'offerta tecnica avviene distintamente per ciascuno degli elementi/criteri a valutazione di tipo qualitativo e discrezionale (**criteri A, B, C e D**), in base alla documentazione che costituisce l'offerta tecnica contenuta nella busta della «Offerta tecnica», con l'attribuzione a ciascun singolo elemento/criterio che compone l'elemento di valutazione di un coefficiente $V(ai)$, compreso tra 0 (zero) e 1 (uno) da parte di ciascun Commissario, secondo la suddetta scala di valori (con possibilità attribuzione di coefficienti intermedi in caso di giudizi intermedi).

Le valutazioni verranno quindi assegnate ad insindacabile giudizio da parte di ciascun componente della Commissione giudicatrice, mediante l'attribuzione dei coefficienti sulla base dell'autonomo e libero giudizio e apprezzamento di discrezionalità tecnica di ciascun Commissario, attraverso la media dei coefficienti assegnati e variabili tra zero e uno secondo lo schema riportato, senza l'applicazione di ulteriori cifre decimali:

eccellente	1,0
ottima	0,9
buona	0,8
discreta	0,7
sufficiente	0,6
insufficiente	0,5
scarsa	0,4
molto scarsa	0,3
inadeguata	0,2
totalmente inadeguata	0,1
nulla o nessun miglioramento	0,0

La commissione calcola la media aritmetica dei coefficienti attribuiti dai singoli commissari all'offerta in relazione all'elemento/criterio in esame, al fine di ottenere il coefficiente medio da applicare al medesimo, con arrotondamento alla terza cifra decimale.

La Commissione procede ad assegnare un punteggio per ciascuna offerta ad ogni singolo elemento/criterio, con arrotondamento alla terza cifra decimale, effettuando il prodotto tra la media dei coefficienti attribuiti da ciascun Commissario ed il peso assegnato al singolo elemento/criterio.

Per quanto riguarda l'elemento/criterio **E, F e G**, di **natura quantitativa (ON/OFF)**, il relativo punteggio massimo verrà assegnato dalla Commissione esclusivamente se il miglioramento verrà offerto così come richiesto dal presente disciplinare. In caso contrario verrà assegnato il punteggio uguale a "0" (zero).

La Commissione giudicatrice successivamente procede all'assegnazione del punteggio a ciascuna delle offerte tecniche mediante la somma dei punteggi già assegnati ai relativi elementi/criteri, formulando, una graduatoria provvisoria delle offerte tecniche.

Se nessuna offerta ottiene come punteggio, per l'intera offerta tecnica, il valore massimo della somma dei pesi previsti dal bando di gara per tutti gli elementi della predetta offerta tecnica, è effettuata la riparametrazione dei punteggi **assegnando il punteggio totale dell'offerta** tecnica all'offerta che ha ottenuto il massimo punteggio quale somma dei punteggi dei singoli elementi, e alle altre offerte un punteggio proporzionale decrescente, in modo che la miglior somma dei punteggi sia riportata al valore della somma dei pesi attribuiti all'intera offerta tecnica, con applicazione della formula:

punteggio in esame

----- x (MAX PUNTI OFFERTA TECNICA)

punteggio massimo offerto

Ai sensi dell'art. 95, comma 8, del Codice, è prevista una soglia minima di sbarramento pari a **40 punti** per il punteggio tecnico complessivo. Il concorrente sarà escluso dalla gara nel caso in cui, prima della eventuale riparametrazione, consegua un punteggio inferiore alla predetta soglia, non ammettendolo quindi alla fase di apertura delle buste relative all'offerta economica.

I coefficienti attribuiti a ciascun elemento e i punteggi attribuiti a ciascuna offerta tecnica, prima e dopo la riparametrazione, sono verbalizzati.

Art.7

DOCUMENTAZIONE E CRITERI MOTIVAZIONALI E PREFERENZIALI

AI FINI DELLA VALUTAZIONE DELLE OFFERTE TECNICO-QUALITATIVE

Ai fini della valutazione dell'offerta tecnico-qualitativa vengono richieste al concorrente delle proposte in merito ai criteri sopra citati.

Le offerte tecniche dovranno risultare comunque conformi e tecnicamente integrabili con il progetto esecutivo posto a base di gara, ed in particolare con tutti i documenti e gli elaborati grafici del progetto architettonico,

strutturale e dei progetti impiantistici nonché adeguate agli obiettivi perseguiti dall'Amministrazione con il presente bando.

Inoltre una volta accettate ed ammesse dalla Commissione di gara, in caso di aggiudicazione dovranno essere realizzate a regola d'arte, rispettose di tutte le norme e delle prescrizioni richieste dai vari Enti deputati al rilascio di permessi, autorizzazioni e/o nulla osta, nonché quantitativamente e qualitativamente complete, indipendentemente dalla documentazione consegnata in sede di gara, ai fini della perfetta esecuzione in opera.

La mancata o parziale presentazione delle informazioni e della documentazione richiesta per l'offerta tecnica, oppure la presentazione di documenti, dati e informazioni difformi o carenti rispetto al progetto posto a base di gara, o addirittura contraddittori fra loro, a discrezione della Commissione Giudicatrice stessa, potrà essere oggetto di una valutazione dei singoli criteri pari o prossimi a "zero", in quanto offerta inadeguata, totalmente inadeguata o addirittura nulla, senza procedere alla richiesta di ulteriori chiarimenti.

Per ogni criterio la Commissione di gara assegnerà un **punteggio pari a "zero"** nei seguenti casi:

- proposta non migliorativa nel suo complesso rispetto al progetto a base di gara;
- progetto o documentazione di gara inadeguata in parte o totalmente inadeguata o non conforme a quanto richiesto dal presente disciplinare;
- proposta parziale rispetto a quanto richiesto dal presente disciplinare per i soli criteri quantitativi.

Nel caso in cui per alcuni criteri non venga presentata dal concorrente una offerta o proposta migliorativa oppure non venga ammessa dalla Commissione oppure nel caso in cui venga assegnato un punteggio pari a "zero" il concorrente aggiudicatario non dovrà eseguire detta proposta. In tal caso il concorrente, in caso di aggiudicazione, dovrà comunque realizzare per tali criteri quanto previsto dal progetto esecutivo a base di gara.

Per quanto riguarda invece tutti i criteri offerti e ammessi che abbiano ottenuto un **qualsiasi punteggio diverso da "zero"**, **indipendentemente** nell'eventualità di aggiudicazione dei lavori il concorrente dovrà comunque realizzare a regola d'arte e a norma di legge detta proposta migliorativa ammessa.

Al solo fine di agevolare la redazione dell'offerta tecnica sono forniti dalla Stazione Appaltante vari elaborati progettuali in formato editabile ottenibili secondo le modalità indicate nel bando.

Definizioni relative alla documentazione da consegnare:

Relativamente alla documentazione da presentare si specifica fin da ora che:

- per **"progetto"** si intende l'insieme di tutti gli elaborati che compongono l'offerta migliorativa di ogni singolo criterio;
- per **"relazione di calcolo"** si intende la dimostrazione analitica ed esplicativa dell'argomento trattato;
- per **"relazione tecnica"** si intende un documento scritto e descrittivo del miglioramento proposto predisposta con max n.3 facciate formato A4;
- per **"scheda tecnica"** si intende una documentazione che definisca le caratteristiche prestazionali, i componenti dei materiali, la marca ed il modello, le caratteristiche tecniche, grafici, garanzie, riproduzioni fotografiche dei prodotti e tutto quello che si ritenga utile per meglio descrivere i materiali e le lavorazioni offerte;

- per **“certificati”** si intende la copia della documentazione relativa a precise certificazioni sulle caratteristiche dei materiali, rilasciati da istituti/laboratori autorizzati. Non sono posti limiti nel merito degli certificati da presentare;
- per **“elaborato grafico”** si intende un documento contenete grafici, schemi, disegni in genere, ecc. (nel rispetto delle specifiche richieste espresse per i singoli criteri) e ripiegato in formato A4;
- per **“Computo Metrico di Variante (C.M.V.)”** si intende il computo metrico non estimativo (cioè senza prezzi) contenente gli sviluppi aritmetici che determinano le quantità totali delle lavorazioni relative alle proposte qualitative e migliorative formulate dal concorrente; per la redazione di tali computi il concorrente potrà sia avvalersi delle voci già presenti nel progetto a base di gara che formulare nuove voci oppure con una combinazione di entrambe.

per **“Elenco Descrittivo Nuove Voci (E.D.N.V.)”** si intende l’elenco descrittivo delle Nuovi Voci eventualmente formulate nel dettaglio dal concorrente per valutare le proposte qualitative. Ogni voce dovrà essere descritta in ogni suo dettaglio, compresa ogni lavorazione, opera, attività e fornitura inerente alla voce medesima, ma senza prezzi;

Per ciascuna nuova voce il concorrente dovrà pertanto indicare:

1. il codice, nella forma “NPxxx” a partire da NP001, con codifica unica per tutte le proposte qualitative(senza cioè sovrapposizione di codici fra una proposta e l'altra);
2. il titolo con la descrizione sintetica;
3. la descrizione completa di ogni voce, dettagliata in ogni sua parte;
4. l’unità di misura di riferimento.

Tutti i suddetti documenti consegnati dovranno sottoscritti dal legale rappresentante e dai relativi tecnici abilitati competenti laddove richiesto dalla normativa vigente e/o dal presente disciplinare.

Tutta la documentazione tecnica dovrà essere presentata in formato elettronico all'interno della piattaforma telematica di gara. Tutti i documenti consegnati, a pena di esclusione, dovranno essere sottoscritti in ogni parte dal legale rappresentante della ditta offerente e da tecnici abilitati competenti laddove richiesto dalla normativa vigente. Si precisa inoltre che l'offerta tecnica, a pena di esclusione, dovrà rispettare i seguenti criteri:

- **non dovrà contenere alcuna valorizzazione economica anticipatoria dei contenuti dell'offerta economica (ad esempio importi, prezzi, ecc.), né essere formulata in maniera alternativa, condizionata o equivoca;**
- **nessun compenso o variazione dei prezzi unitari previsti verrà riconosciuto ai concorrenti in relazione alle proposte presentate**

In caso di aggiudicazione, prima dell’inizio lavori, l’aggiudicatario riguardo l’offerta tecnica presentata in sede di gara dovrà presentare tutti gli elaborati, le relazioni tecniche ed i calcoli completi di tutte le informazioni, dati e dimensioni necessari per il cantieramento delle opere offerte, compresi gli elaborati del progetto esecutivo a base di gara aggiornati con tutti i miglioramenti proposti, non solo in formato pdf firmato digitalmente dai soggetti interessati ma anche nei vari formati editabili e modificabili in relazione alla tipologia di ciascun documento di progetto (word, excel, dwg, edilclima, altri software di progetto, ecc....).

A) CRITERIO A: Miglioramento materico, cromatico ed estetico di parte delle facciate esterne

A.1) Documentazione criterio A:

Ai fini della valutazione dovrà essere presentata la seguente documentazione minima opportunamente predisposta in relazione alla proposta presentata:

- **relazione tecnica descrittiva** a firma di tecnico abilitato, relativa al miglioramento dei materiali e della tecnologia di rivestimento delle facciate esterne, esclusi infissi e modifica delle bucatore;
- **elaborati grafici di dettaglio** esplicativi ed esecutivi in ogni sua parte della soluzione proposta;
- **rendering** nei quali vengono messi in evidenza in modo chiaro ed efficace le facciate interessate dalla proposta estetico-architettonica, con particolare riferimento agli effetti cromatici e compositivi delle stesse;
- **schede tecniche** firmate dal tecnico abilitato relativamente alla tipologia di materiale di rivestimento (laminato, alluminio, acciaio, zinco titanio, gres, ecc...) e alla relativa tecnologia di ancoraggio;
- **certificati-attestati o rapporti di prova di laboratorio**, firmati dal tecnico abilitato quali congrui e adeguati al miglioramento proposto, relativi ai materiali e alle tecnologie proposte;
- **relazione di calcolo** a firma di tecnico abilitato in merito alla tipologia di ancoraggio del rivestimento di facciata (strutture per facciate ventilate, altro) e alla tenuta al vento per le parti ad esso sollecitate;
- **Computo Metrico di Variante (C.M.V.)** non estimativo (cioè senza prezzi) con elenco delle lavorazioni, forniture o opere relative alla proposta tecnico-migliorativa formulata del concorrente;
- **Elenco Descrittivo Nuove Voci (E.D.N.V.)**, ma senza prezzi, formulata dettagliatamente dal concorrente per descrivere adeguatamente in ogni suo dettaglio ogni lavorazione, opera, attività e fornitura inerente alla proposta tecnico-migliorativa;

Si precisa che qualsiasi rivestimento e soluzione estetico/architettonica proposta dovrà in ogni caso non essere peggiorativa relativamente alle prestazioni energetiche riportate nella **relazione di calcolo legge 10/91** del progetto a base di gara ed in particolare delle prestazioni di trasmittanza delle pareti e dei ponti termici dell'involucro edilizio interessate dal miglioramento.

A.2) Criteri motivazionali criterio A:

Si evidenzia che gli elementi di facciata oggetto del presente miglioramento sono esclusivamente le facciate perimetrali esterne, con esclusione degli infissi e con divieto di modifica sostanziale delle bucatore.

Ai fini della valutazione dell'offerta in merito al presente criterio la Commissione Giudicatrice dovrà fare particolare riferimento ai seguenti criteri motivazionali elencati in ordine decrescente di importanza:

- 1) **effetto estetico e cromatico**: migliore soluzione progettuale cromatica ed estetica delle parti di facciata oggetto del presente miglioramento, in relazione all'architettura generale dell'edificio e alla sua funzione di scuola secondaria di primo grado;
- 2) **qualità e pregio dei materiali impiegati**: migliori materiali di pregio utilizzati quale rivestimento delle facciate interessate, nel rispetto dei requisiti prestazionali generali delle stesse, compresa l'eventuale combinazione ed utilizzo di materiali di vario genere in relazione all'effetto estetico proposto;
- 3) **qualità della soluzione tecnologica**: migliore soluzione tecnologica proposta, in relazione non solo alla proposta estetica ma anche con riferimento all'eventuale miglioramento delle proprietà acustiche ed energetiche dell'involucro, nonché per la risoluzione di problematiche funzionali particolari (esempi: manutentabilità nel tempo, tecniche di montaggio, resistenza al vento e alle azioni meteoriche,

modalità di scarico acque piovane dal terrazzo a vasca in copertura, gestione pluviali e lattonerie, eventuale ventilazione di facciata, ecc...);

- 4) qualità e completezza dei contenuti tecnici, chiarezza e completezza dei contenuti e della documentazione: la Commissione procederà alla valutazione considerando la chiarezza e completezza della documentazione presentata con particolare riferimento a quanto precedentemente esposto e quanto riportato ai punti successivi;
- 5) garanzie: sulla durabilità dei materiali, dei colori, della componentistica, della ferramenta e dei pezzi di ricambio (da indicare specificatamente nella relazione tecnica);

B) CRITERIO B: Miglioramento materico, estetico e cromatico scala antincendio

B.1) Documentazione criterio B:

Ai fini della valutazione dovrà essere presentata la seguente documentazione minima opportunamente predisposta in relazione alla proposta presentata:

- **relazione tecnica descrittiva** a firma di tecnico abilitato, relativa al miglioramento dei materiali e della tecnologia per il rivestimento e il miglioramento estetico della scala antincendio;
- **elaborati grafici di dettaglio** esplicativi ed esecutivi in ogni sua parte della soluzione proposta;
- **rendering** nei quali vengono messi in evidenza in modo chiaro ed efficace la proposta estetico-architettonica, con particolare riferimento agli effetti cromatici e compositivi della stessa;
- **schede tecniche** firmate dal tecnico abilitato relativamente alla tipologia di materiali (laminati, alluminio, acciaio, zinco titanio, gres, ecc...) e alla relativa tecnologia di ancoraggio e di sicurezza
- **certificati-attestati o rapporti di prova di laboratorio**, firmati dal tecnico abilitato, relativi ai materiali e alle tecnologie proposte;
- **relazione di calcolo** a firma di tecnico in merito alla tipologia delle strutture e degli elementi di ancoraggio del rivestimento proposto, con particolare riferimento alla tenuta al vento;
- **Computo Metrico di Variante (C.M.V.)** non estimativo (cioè senza prezzi) con elenco delle lavorazioni, forniture o opere relative alla proposta tecnico-migliorativa formulata del concorrente;
- **Elenco Descrittivo Nuove Voci (E.D.N.V.)**, ma senza prezzi, formulata dettagliatamente dal concorrente per descrivere adeguatamente in ogni suo dettaglio ogni lavorazione, opera, attività e fornitura inerente alla proposta tecnico-migliorativa;

Nel caso in cui la proposta preveda la modifica delle strutture portanti o della relativa carpenteria metallica di progetto (anche se di una sola parte) il progetto esecutivo del miglioramento dovrà essere completo anche dei calcoli strutturali e di quanto necessario per la presentazione presso l'ufficio competente della relativa variante al deposito sismico e comunque alla normativa vigente, il tutto conformemente alla normativa sismica, alle prescrizioni degli uffici competenti e alla normativa antincendio.

B.2) Criteri motivazionali criterio B:

Ai fini della valutazione dell'offerta in merito al presente criterio la Commissione Giudicatrice dovrà fare particolare riferimento ai seguenti criteri motivazionali elencati in ordine decrescente di importanza:

1. effetto estetico e cromatico: migliore soluzione progettuale cromatica ed estetica della scala antincendio e dell'eventuale rivestimento, in relazione all'inserimento architettonico con l'architettura generale

- dell'edificio, in relazione alla sua funzione di scala di sicurezza antincendio;
2. qualità e pregio dei materiali impiegati: migliori materiali di pregio e di robustezza utilizzati, con particolare riferimento al rivestimento della stessa, compresa l'eventuale combinazione ed utilizzo di materiali di vario genere in relazione all'effetto estetico proposto;
 3. qualità della soluzione tecnologica: migliore soluzione tecnologica proposta, in relazione non solo alla proposta estetica ma anche in riferimento all'eventuale miglioramento delle prestazioni antincendio e della robustezza degli elementi di ancoraggio;
 4. qualità e completezza dei contenuti tecnici, chiarezza e completezza dei contenuti e della documentazione: la Commissione procederà alla valutazione considerando la chiarezza e completezza della documentazione presentata con particolare riferimento a quanto precedentemente esposto e quanto riportato ai punti successivi;
 5. garanzie: sulla durabilità dei materiali, dei colori, della componentistica, della ferramenta e dei pezzi di ricambio (da indicare specificatamente nella relazione tecnica);

C) CRITERIO C: Miglioramento dell'area cortilizia e pavimentazioni esterne

C.1) Documentazione criterio C:

Ai fini della valutazione dovrà essere presentata la seguente documentazione minima opportunamente predisposta in relazione alla proposta presentata:

- **relazione tecnica descrittiva** a firma di tecnico abilitato, relativa al miglioramento all'utilizzo dei vari spazi del cortile esterno, con particolare riferimento all'esecuzione anche di opere di arredo funzionali all'uso della scuola in questione;
- **elaborati grafici di dettaglio** esplicativi ed esecutivi in ogni sua parte della soluzione proposta;
- **rendering** nei quali vengono messi in evidenza in modo chiaro ed efficace l'effetto estetico-funzionale proposto dell'area esterna;
- **schede tecniche** firmate dal tecnico abilitato relativamente alla tipologia di materiali e degli elementi di arredo proposti e certificati per bambini della fascia di età in questione;
- **certificati-attestati o rapporti di prova di laboratorio**, firmati dal tecnico abilitato, relativi ai materiali e alle tecnologie proposte;
- **Computo Metrico di Variante (C.M.V.)** non estimativo (cioè senza prezzi) con elenco delle lavorazioni, forniture o opere relative alla proposta tecnico-migliorativa formulata del concorrente;
- **Elenco Descrittivo Nuove Voci (E.D.N.V.)**, ma senza prezzi, formulata dettagliatamente dal concorrente per descrivere adeguatamente in ogni suo dettaglio ogni lavorazione, opera, attività e fornitura inerente alla proposta tecnico-migliorativa;

C.2) Criteri prestazionali minimi criterio D:

Ai fini della valutazione dell'offerta in merito al presente criterio la Commissione Giudicatrice dovrà fare particolare riferimento ai seguenti criteri motivazionali elencati in ordine decrescente di importanza:

1. effetto estetico-funzionale: migliore soluzione progettuale estetico-funzionale riguardante i vari spazi ed utilizzi del cortile esterno e dell'impianto di irrigazione, con particolare riferimento all'esecuzione anche di opere di arredo funzionali all'uso della scuola in questione;
2. qualità e pregio dei materiali impiegati: migliori materiali di pregio e di robustezza utilizzati, con particolare riferimento alle soluzioni di arredo esterno e all'impianto di irrigazione;
3. qualità e completezza dei contenuti tecnici, chiarezza e completezza dei contenuti e della

documentazione: la Commissione procederà alla valutazione considerando la chiarezza e completezza della documentazione presentata con particolare riferimento a quanto precedentemente esposto e quanto riportato ai punti successivi;

4. garanzie: sulla durabilità dei materiali, dei colori, della componentistica, della ferramenta e dei pezzi di ricambio (da indicare specificatamente nella relazione tecnica);

In merito al presente miglioramento si precisano i seguenti vincoli che dovranno essere rispettati:

- non verrà ammesso come miglioramento la riduzione della superficie destinata a prato rispetto allo stato attuale e al progetto a base di gara;
- non verrà ammesso come miglioramento l'abbattimento o la modifica della tipologia delle piante esistenti. La previsione di ulteriori piante dovrà in ogni caso non essere in conflitto con l'attuale vegetazione e con la rete delle fognature e dei sottoservizi presenti all'interno dell'area cortilizia.

D) CRITERIO D: Miglioramento estetico, materico ed acustico controsoffitti

D.1) Documentazione criterio D:

Ai fini della valutazione dovrà essere presentata la seguente documentazione minima opportunamente predisposta in relazione alla proposta presentata:

- **relazione tecnica descrittiva** a firma di tecnico abilitato, relativa al miglioramento materico, estetico, acustico e della tipologia dei controsoffitti nell'ambito dell'intera scuola, con particolare riferimento al piano terra;
- **elaborati grafici di dettaglio** esplicativi ed esecutivi in ogni sua parte della soluzione proposta;
- **rendering** nei quali vengono messi in evidenza in modo chiaro ed efficace la proposta estetica, con particolare riferimento agli effetti cromatici e compositivi di ciascuno degli ambienti interni;
- **schede tecniche** firmate dal tecnico abilitato relativamente alla tipologia di materiali e alla relativa tecnologia di ancoraggio e di sicurezza delle strutture portanti i pannelli;
- **certificati-attestati o rapporti di prova di laboratorio**, firmati dal tecnico abilitato, relativi ai materiali e alle tecnologie proposte;
- **Computo Metrico di Variante (C.M.V.)** non estimativo (cioè senza prezzi) con elenco delle lavorazioni, forniture o opere relative alla proposta tecnico-migliorativa formulata del concorrente;
- **Elenco Descrittivo Nuove Voci (E.D.N.V.)**, ma senza prezzi, formulata dettagliatamente dal concorrente per descrivere adeguatamente in ogni suo dettaglio ogni lavorazione, opera, attività e fornitura inerente alla proposta tecnico-migliorativa;

D.2) Criteri motivazionali criterio D:

Ai fini della valutazione dell'offerta in merito al presente criterio la Commissione Giudicatrice dovrà fare particolare riferimento ai seguenti criteri motivazionali elencati in ordine decrescente di importanza:

1. miglioramento acustico generale: migliore soluzione acustica nell'ambito della gestione del riverbero interno dell'intera scuola, con particolare riferimento comunque al piano terra, dove non potrà essere previsto un vero e proprio controsoffitto ma esclusivamente una soluzione che permetta di non ridurre sostanzialmente l'attuale altezza utile dei vani, garantendo una altezza utile di circa 3 m in tutti i vani aventi funzioni non di servizio;
2. effetto estetico-funzionale: migliore soluzione progettuale ed estetica relativamente riferita a ciascuno dei

seguenti ambienti: mensa, aula lettura e tutti gli spazi connettivi;

3. qualità e pregio dei materiali impiegati: migliori materiali proposti in termini di pregio, di robustezza e prestazioni, con riferimento anche alle soluzioni di aggancio dei pannelli alla struttura portante e all'ancoraggio della struttura portante medesima al solaio, compresa sicurezza in caso di sisma;
4. miglioramento acustico: migliore soluzione acustica proposta in relazione al riverbero di ciascuna aula;
5. qualità e completezza dei contenuti tecnici, chiarezza e completezza dei contenuti e della documentazione: la Commissione procederà alla valutazione considerando la chiarezza e completezza della documentazione presentata con particolare riferimento a quanto precedentemente esposto e quanto riportato ai punti successivi;
6. garanzie: sulla durabilità dei materiali, dei colori, della componentistica, della ferramenta e dei pezzi di ricambio (da indicare specificatamente nella relazione tecnica);

E) CRITERIO E: Miglioramento certificazioni

E.1) Documentazione criterio E:

Ai fini della valutazione dovrà essere presentata la seguente documentazione minima opportunamente predisposta in relazione alla proposta presentata:

- **Certificazione in corso di validità secondo la norma ISO14001 in possesso di tutti gli O.E.:**
Documentazione attestante che l'offerente sia in possesso di una certificazione secondo la norma ISO14001 o secondo norme di gestione ambientale basate sulle pertinenti norme europee o internazionali, certificate da organismi di valutazione della conformità. Sono accettate altre prove relative a misure equivalenti in materia di gestione ambientale, certificate da un organismo di valutazione della conformità, come una descrizione dettagliata del sistema di gestione ambientale attuato dall'offerente (politica ambientale, analisi ambientale iniziale, programma di miglioramento, attuazione del sistema di gestione ambientale, misurazioni e valutazioni, definizione delle responsabilità, sistema di documentazione) con particolare riferimento alle procedure di:
 - controllo operativo che tutte le misure previste all'art. 15 comma 9 e comma 11 di cui al decreto del Presidente della Repubblica 207/2010 siano applicate all'interno del cantiere
 - sorveglianza e misurazioni sulle componenti ambientali;
 - preparazione alle emergenze ambientali e risposta.

E.2) Criteri motivazionali criterio E:

In riferimento al presente criterio, sarà a totale discrezione della Commissione di gara valutare la corrispondenza della certificazione e documentazione presentata con il possesso della certificazione ambientale ISO 14001 in riferimento ai requisiti indicati precedentemente.

Qualora il possesso del certificato sia ritenuto verificato, la commissione attribuirà l'intero punteggio previsto per il presente criterio, in caso contrario sarà attribuito un punteggio pari a "zero".

F) CRITERIO F: Miglioramento prestazionale degli infissi in PVC

F.1) Documentazione criterio F:

Ai fini della valutazione dovrà essere presentata la seguente documentazione minima opportunamente predisposta dal concorrente in relazione alla proposta migliorativa presentata:

- **relazione tecnica descrittiva** a firma di tecnico abilitato, relativa alla tipologia e alla modalità di posa degli infissi proposti, attestante il rispetto dei requisiti minimi prestazionali così come richiesti **nell'allegato alla lettera "A"** del presente disciplinare, con particolare riferimento (ma non solo) ai requisiti termici ed acustici così come richiesti nella relazione acustica passiva (compresi accorgimenti di posa: guaine autoespandenti, guaine traspiranti, ecc.....);
- **schede tecniche** firmate dal tecnico abilitato a conferma che i requisiti minimi prestazionali degli infissi proposti siano migliorativi rispetto a quanto riportato nell'allegato alla lettera "A" del presente disciplinare, con particolare riferimento ai requisiti termici e quelli acustici riportati nella relazione dei requisiti acustici passivi;
- **certificati-attestati o rapporti di prova di laboratorio**, firmati dal tecnico abilitato, relativi ai materiali e alle tecnologie proposte, con particolare riferimento alle prestazioni acustiche dell'intero infisso (non solo vetrocamera) nel rispetto delle prescrizioni previste nella relazione dei requisiti acustici passivi;
- **Computo Metrico di Variante (C.M.V.)** non estimativo (cioè senza prezzi) con elenco delle lavorazioni, forniture o opere relative alla proposta tecnico-migliorativa formulata del concorrente;
- **Elenco Descrittivo Nuove Voci (E.D.N.V.)**, ma senza prezzi, formulata dettagliatamente dal concorrente per descrivere adeguatamente in ogni suo dettaglio la proposta tecnico-migliorativa;

F.2) Criteri motivazionali criterio F:

Il presente criterio migliorativo riguarda la sostituzione di tutti gli infissi in PVC previsti nel progetto a base di gara, con una tipologia di infisso in PVC avente requisiti prestazionali migliorativi rispetto a quanto riportato **nell'allegato alla lettera "A"** del presente disciplinare.

In riferimento al presente criterio, sarà a totale discrezione della Commissione di gara valutare la corrispondenza della proposta di miglioramento ai requisiti prestazionali quantitativi e qualitativi di cui all'allegato alla lettera "A" del presente disciplinare, con particolare riferimento al rispetto (ma non solo) delle prestazioni termiche ed acustiche degli infissi (fare riferimento alla relazione requisiti acustici passivi).

Qualora la proposta di infisso fosse ritenuta migliorativa rispetto alle prescrizioni minime riportate nell'allegato alla lettera "A" del presente disciplinare, la Commissione attribuirà l'intero punteggio previsto per il presente criterio; in caso contrario sarà attribuito un punteggio pari a "zero".

Si precisa che in ogni caso per qualsiasi infisso proposto, la trasmittanza termica complessiva U_w e del vetrocamera U_g di ciascun infisso non dovrà essere peggiorativa relativamente alle prestazioni energetiche riportate nella **relazione di calcolo legge 10/91** del progetto a base di gara ed i requisiti acustici non dovranno essere peggiorativi rispetto alle prestazioni acustiche minime richieste nella relazione dei requisiti acustici passivi.

G) CRITERIO G: Miglioramento protezione ponti termici con monoblocchi termici per finestre in PVC

G.1) Documentazione criterio G:

Ai fini della valutazione dovrà essere presentata la seguente documentazione minima opportunamente predisposta dal concorrente in relazione alla proposta migliorativa presentata:

- **relazione tecnica descrittiva** a firma di tecnico abilitato, relativa alla tipologia dei monoblocchi termici proposti, compresi quelli per il contenimento del pacchetto chiuso dei frangisole, attestante il rispetto dei requisiti minimi prestazionali così come richiesti **nell'allegato alla lettera "B"** del presente disciplinare,

- con particolare riferimento (ma non solo) ai requisiti termici ed acustici e alle modalità di posa e di tenuta acustica dei monoblocchi, comprensiva di disegni tecnici e particolari costruttivi delle sezioni proposte;
- **schede tecniche** firmate dal tecnico abilitato a conferma che i requisiti minimi prestazionali di monoblocchi proposti siano migliorativi rispetto a quanto riportato nell'allegato alla lettera "B" del presente disciplinare;
 - **certificati-attestati o rapporti di prova di laboratorio**, firmati dal tecnico abilitato, relativi ai materiali e alle tecnologie proposte;
 - **Computo Metrico di Variante (C.M.V.)** non estimativo (cioè senza prezzi) con elenco delle lavorazioni, forniture o opere relative alla proposta tecnico-migliorativa formulata del concorrente;
 - **Elenco Descrittivo Nuove Voci (E.D.N.V.)**, ma senza prezzi, formulata dettagliatamente dal concorrente per descrivere adeguatamente in ogni suo dettaglio la proposta tecnico-migliorativa;

G.2) Criteri motivazionali criterio G:

Il presente criterio migliorativo riguarda l'installazione in tutte le finestre in PVC previste nel progetto a base di gara, comprese quelle aventi dei frangisole in relazione al loro impacchettamento all'interno del monoblocco, con un monoblocco termico avente requisiti prestazionali migliorativi rispetto a quanto riportato **nell'allegato alla lettera "B"** del presente disciplinare, nel pieno e totale rispetto delle dimensioni delle finestre e dell'estetica prospettica del progetto a base di gara.

In particolare si precisa che la trasmittanza termica complessiva del monoblocco non dovrà essere peggiorativa relativamente alle prestazioni energetiche riportate nella **relazione di calcolo legge 10/91** del progetto a base di gara ed i requisiti acustici non dovranno essere peggiorativi rispetto alle prestazioni acustiche minime richieste nella relazione dei requisiti acustici passivi per l'involucro.

In riferimento al presente criterio, sarà a totale discrezione della Commissione di gara valutare la corrispondenza della proposta di miglioramento ai requisiti prestazionali quantitativi e qualitativi di cui all'allegato alla lettera "B" del presente disciplinare.

Qualora la proposta di monoblocco fosse ritenuta migliorativa rispetto alle prescrizioni minime riportate nell'allegato alla lettera "B" del presente disciplinare, la Commissione attribuirà l'intero punteggio previsto per il presente criterio; in caso contrario sarà attribuito un punteggio pari a "zero".

SEZIONE IV – VALUTAZIONE DELLE OFFERTE ECONOMICHE

Art.10

METODO DI VALUTAZIONE DELLE OFFERTE ECONOMICHE

La Commissione Giudicatrice presenterà in seduta pubblica la “sintesi delle valutazioni della parte tecnico-qualitativa”, articolata nella prima parte della tabella 2, ed il riepilogo dei miglioramenti accettati come riportato nella prima parte della tabella 1, e procederà poi all’apertura dell’offerta economica completando la compilazione delle suddette tabelle, il tutto come di seguito riportato:

TAB. 1 - RIEPILOGO DELLE “PROPOSTE QUALITATIVE ACCETTATE” E RIBASSI OFFERTI								
In seduta riservata								In seduta aperta ai concorrenti ammessi
Concorrente	Riepilogo delle “ proposte” ammesse							Ribasso Offerito rispetto al progetto a base di gara
	 Criterio A	 Criterio B	 Criterio C	 Criterio D	 Criterio E	 Criterio F	 Criterio G	
	 Si/No	 Si/No	 Si/No	 Si/No	 Si/No	 Si/No	 Si/No	 %
n°1								
n°2								
n°3								
n°...								

TAB. 2 SINTESI DELLA VALUTAZIONE DELLE OPERE												
OFFERTA TECNICA						OFFERTA PREZZO						
In seduta riservata						In seduta aperta ai concorrenti ammessi						
Concorrente	Punteggio tecnico tecnico-migliorativo								Punteggio economico		3 = 1+2	
	Criteri								1	Ribasso offerto progetto base di gara al netto della sicurezza	2	Punteggio complessivo offerta di gara
	A	B	C	D	E	F	G	V(i) Tecnico (non riparametrato)	V(i) tecnico (riparametrato)	Punteggio offerta economica		
n. 1												
n. 2												
n. 3												
n. ...												

Nell'offerta economica, predisposta secondo la lista delle lavorazioni, dovrà essere esplicitato in modo chiaro ed inequivocabile quanto segue:

- l'importo unitario di ciascuna voce e lavorazione riportata nella lista delle lavorazioni, al netto degli oneri per la sicurezza, comprensivo dell'importo totale ottenuto dalla sommatoria dei prodotti dei suddetti prezzi unitari per le quantità indicate nel computo metrico a base di gara, che in ogni caso devono essere verificate e controllate dal concorrente. In caso di difformità fra l'importo numerico e quello in lettere si farà comunque riferimento alla cifra espressa in lettere dei singoli prezzi unitari offerti;
- il ribasso percentuale complessivamente offerto, espresso in numeri e lettere con non più di 6 cifre decimali.

In caso di difformità si farà comunque riferimento alla cifra in ribasso espressa in lettere.

Il costo di tutti i miglioramenti offerti dovrà essere considerato economicamente assorbito/ricompreso all'interno dell'offerta economica generale al netto del ribasso offerto.

L'accettazione o meno da parte della commissione valutatrice di un miglioramento non avrà quindi alcuna incidenza sull'offerta economica e sul relativo ribasso offerto, ma esclusivamente sul punteggio assegnato all'offerta tecnica.

Conseguentemente la commissione procederà come segue:

- verranno compilate le colonne della tabella 1 e della tabella 2 relative all'offerta economica;
- si procederà poi alla determinazione del punteggio per l'elemento prezzo, sulla base del massimo ribasso percentuale offerto sull'importo a base di gara, attribuito per interpolazione bilineare (linee guida ANAC n.2), secondo il quale il punteggio crescerà linearmente fino a un valore soglia, calcolato come media aritmetica di tutti i ribassi offerti da ciascun concorrente indipendentemente dalla successiva verifica dell'anomalia, per poi flettere e crescere a un ritmo più limitato, il tutto secondo le seguenti formule:

$$E_i(\text{per} : R_i \leq R_{\text{soglia}}) = 15 * X * \frac{R_i}{R_{\text{soglia}}}$$

$$E_i(\text{per} : R_i > R_{\text{soglia}}) = 15 * [X + (1 - X) * \frac{(R_i - R_{\text{soglia}})}{(R_{\text{max}} - R_{\text{soglia}})}]$$

dove: E_i = punteggio da attribuire al concorrente *i-esimo*

X = coefficiente pari a 0,85

R_i = Ribasso offerto dal concorrente *i-esimo* (espresso in %)

R_{max} = Ribasso massimo offerto (espresso in %)

R_{soglia} = Media aritmetica fra tutti i ribassi offerti (espresso in %)

15 = punteggio massimo attribuibile per l'offerta economica

A pena di esclusione non saranno ammesse offerte economiche uguali o in aumento rispetto al prezzo a base di gara.

Il concorrente dovrà compilare in ogni sua parte l'ultima pagina della lista delle categorie di lavorazioni con particolare riferimento all'indicazione del ribasso d'asta globale (indicato in numero e lettere) determinato con riferimento alla sommatoria dei prodotti di tutti i prezzi unitari offerti con le quantità indicate nel computo metrico a base di gara.

Detto ribasso d'asta sarà comunque ritenuto invariabile e l'unico preso a riferimento ai fini contrattuali e di gara, anche nel caso in cui la Commissione di gara non accetti o non ammetta come miglioramento qualcuna delle offerte tecnico-migliorative proposte dal concorrente, oppure nel caso in cui un determinato miglioramento tecnico abbia ottenuto un punteggio pari a 0 (zero).

In caso di parità del punteggio complessivo (offerta tecnica + offerta economica), alla terza cifra decimale, ai fini della graduatoria e dell'eventuale aggiudicazione prevarrà il maggior punteggio ottenuto nell'offerta tecnica.



COMUNE di CESENA

Piazza del Popolo, 10 - 47023 Cesena (FC) - P. Iva 00143280402

SETTORE EDILIZIA PUBBLICA

Servizio Edilizia Scolastica
Tel. 0547-356382 - 356562 - Fax 0547-356457

Progetto: **SCUOLA SECONDARIA DI PRIMO GRADO
"VIALE DELLA RESISTENZA"**
Via San Colombano, 190 - Cesena

RISTRUTTURAZIONE EDILIZIA, MESSA IN SICUREZZA, MIGLIORAMENTO SISMICO ED EFFICIENTAMENTO ENERGETICO



PROGETTO DI FATTIBILITA'	PROGETTO DEFINITIVO	PROGETTO ESECUTIVO
--------------------------	---------------------	--------------------

Oggetto: **CRITERI DI VALUTAZIONE - F**
(Miglioramento prestazionale degli infissi in PVC)

Tav.: **ALLEGATO A** Data: **OTTOBRE 2022**

R.U.P. - SETTORE EDILIZIA PUBBLICA:
Ing. Andrea Montanari

PROGETTISTI EDILI-ARCHITETTONICI:
Ing. Roberto Ceccarelli
Arch. Andrea Lombardi

PROGETTISTA STRUTTURALE:
GBRG ENGINEERING Srl
di Ing. Giunta Giuseppe - Milano

COLLABORATORE:
Arch. Nemmin Sofici

PROGETTO IMPIANTI:
Energie per la Città s.r.l.

COORDINATORE PER LA SICUREZZA IN FASE DI
PROGETTAZIONE ED ESECUZIONE:
Ing. Sabrina Giammarchi

IMPIANTI MECCANICI: Ing. Giovanni Battistini
IMPIANTI ELETTRICI: P.I. Evis Mingozzi

Telai a vetri in PVC rigido tipo INTERNORM

Fornitura e posa in opera di telai a vetri in PVC rigido tipo INTERNORM MOD. KF 520 o similare in prestazioni termiche, acustiche e generali, con valore tecnico e caratteristiche equivalenti o migliori, completi di vetrate isolanti (anche triple), dimensioni e specchiatura come da abaco infissi, il tutto come da scheda tecnica del produttore, particolari costruttivi ed indicazioni della D.L., per dare il lavoro finito a regola d'arte.

Requisiti: Infissi esterni in PVC multicamera stratificati, antifondamento ed antiurto, completi di chiusure di sicurezza doppio notolino a fungo libero, profilo interno min. a 5 camere, rinforzi in acciaio zincato, listelli fermavetro a scatto con guarnizione, aperture ad anta o ribalta/wasistas (come da abaco infissi), vetro camera antiriflesso a sigillatura basso emissivo, canalina distanziale in tinta ad alto isolamento, guarnizione al vetro in tinta, dispositivo di sollevamento automatico dell'anta, dispositivo anti errata-manovra per anta-ribalta. Isolamento termico Uw inferiore a 0,71 W/(m² K) Isolamento acustico maggiore a 44 dB Classe di resistenza RC1N, RC2, cerniere nasoste, profili sottili con maggiore vetrata.

Tutti i requisiti prestazionali dovranno essere dello stesso tipo di cui al modello KF 520 della ditta INTERNORM e nei limiti di cui sopra. **Materiali PVC rigido** I profili vanno realizzati in PVC duro modificato in conformità con EN ISO 1163 parte 1 e parte 2, altamente resistente agli urti, materiale da stampaggio conforme ad ISO 1163 - PVC-U, EDPL, 082-50-T23. I profili estrusi da materiale fresco devono essere stabilizzati senza l'uso di cadmio o piombo. Per la resistenza agli agenti atmosferici e la resistenza alle intemperie si applicano i requisiti sanciti dalla normativa RAL RG 716/1. Classe PVC "S" per climi severi.

Profili. Il profilo battente deve essere realizzato come profilo a cinque camere, collegato perimetralmente al vetro isolante / al pannello per impedire eventuali infiltrazioni di acqua. Il telaio fisso deve presentare sei/sette camere con precamera esterne, una camera principale come sede del profilo di rinforzo e camera interne. L'incavo esterno deve essere realizzato inclinato per favorire il deflusso dell'acqua. I profili di allargamento vanno progettati come profili a 5 camere, con la camera principale schiumata nella versione non rinforzata.

Guarnizioni Nell'incavo vanno inserite tre guarnizioni. Una guarnizione di battuta all'esterno, una guarnizione centrale nel battente - contro una battuta fissa - e una guarnizione di battuta all'interno. La guarnizione di battuta del battente e quella centrale vanno posizionate perimetralmente, fissate in alto ed assicurate contro il ritiro. La realizzazione d'angolo della guarnizione di battuta del telaio deve essere tagliata a 45° e la guarnizione va assicurata contro il ritiro. Per proteggere il giunto perimetrale del vetro, la zona perimetrale dello stesso va coperta sul lato esterno con una guarnizione. La guarnizione deve essere assicurata contro il ritiro. Le guarnizioni di tenuta devono essere conformi ai requisiti stabiliti da RAL CZ 716-1 paragrafo 2 - guarnizioni di tenuta estruse.

Acciaio - Profili di rinforzo
Per i rinforzi vanno impiegati profili di acciaio con superficie zincata galvanicamente o comunque adeguatamente protetto all'ossidazione. A partire da determinate dimensioni della finestra, i profili del telaio fisso devono essere rinforzati con profili in acciaio. Tutti i rinforzi in acciaio per garantire la tenuta termica meccanica dell'infisso così come previsti dall'abaco degli infissi costituiranno il progetto esecutivo dovranno essere adeguatamente progettati e dimensionati dal produttore stesso degli infissi, certificati e garantiti nella loro tenuta, compreso qualsiasi montante verticale e/o orizzontale necessario per fornire gli infissi come da abaco. Pertanto eventuali rinforzi aggiuntivi dovranno essere realizzati con profili in acciaio adeguatamente dimensionati e protetti termicamente assicurando l'assenza di ponti termici e garantendo la tenuta acustica dell'infisso. I profili in acciaio dovranno essere zincati per essere protetti dalla corrosione e sono fissati con viti adeguatamente dimensionate in sezione e lunghezza al fine di assicurare un adeguato ancoraggio alle strutture murarie, in relazione anche al peso delle ante comprensive di vetrocamera stratificati. Gli ancoraggi alle strutture murarie o eventuali monoblocchi dovranno prevedere almeno due punti di tenuta per lato e comunque un punto di tenuta ogni 600 mm di lunghezza. Vanno comunque rispettate le distanze di fissaggio conformemente alle indicazioni del produttore. Dovranno essere utilizzate ai fini del montaggio viti o tasselli, con un sistema in cui gli elementi di fissaggio non siano visibili sul profilo del telaio (sistemazione nella camera e copertura del foro).

Vetro.
La qualità e le dimensioni del vetro devono essere conformi a UNI EN 1279 in possesso del marchio di qualità RAL. Vanno rispettate le relative norme e disposizioni dei produttori di vetro, soprattutto per l'impiego di vetri isolanti e vetri speciali stratificati, resistenti alle spinte del vento e agli urti. Devono essere impiegati vetri certificati con particolare riferimento alla trasmissione e all'isolamento acustico Rw. Il distanziale vetro sarà del tipo a canalina calda ad alto isolamento termico o equivalente in relazione alle prestazioni termiche. La composizione dei vetri ed i relativi requisiti termo-acustici dovranno essere dello stesso tipo di cui al modello KF 520 della ditta INTERNORM e nei limiti di cui sopra.

Esecuzione del sistema e requisiti costruttivi.
Requisiti statici. Fra le sollecitazioni si dovranno includere, oltre al peso proprio ed al peso esercitato dalla pressione del vento, anche i carichi verticali ed orizzontali come da UNI EN 12210.

Requisiti fisici di costruzione. Permeabilità all'aria - tenuta all'acqua. È necessario garantire la permeabilità all'aria e la tenuta all'acqua in conformità con le norme UNI EN 12207 e UNI EN 12208. Isolamento termico - Isolamento dall'umidità I requisiti relativi all'isolamento termico degli edifici sono regolamentati dagli appositi decreti in materia di efficienza energetica. Nella zona dell'attacco va prestata particolare attenzione per evitare la formazione di condensa. **Isolamento acustico** In ottemperanza alla norma UNI EN 20140-3 e UNI EN ISO 717-1 - Isolamento acustico delle finestre - e varie costruzioni di finestre devono garantire l'isolamento acustico non inferiore a Rw = 44 dB (valore certificato, probabilmente necessario la previsione del triplo vetro).

Le classi richieste e l'esecuzione delle corrispondenti prove dovrà essere documentata mediante apposito certificato relativo ad ogni singola tipologia/misura, redatto e firmato dall'azienda produttrice del serramento. **Scarichi acqua.** L'infisso deve essere dotato di adeguato drenaggio dell'acqua dal telaio. **Conformazione dei profili** I profili devono essere conformi alle norme vigenti in materia. Le tolleranze dimensionali, lo spessore delle pareti ecc. devono pertanto corrispondere alle normative vigenti.

Guarnizioni di tenuta. La tenuta tra telaio e battente viene garantita mediante una guarnizione mediana ed una guarnizione interna di battuta (giunto aperto). La guarnizione mediana e la guarnizione di battuta devono essere conformate come guarnizioni tubulari e coestruse con il profilo (guarnizione mediana coestrusa con il telaio, guarnizione di battuta coestrusa con l'anta). **Qualità della superficie.** Secondo la normativa RAL RG 716/1 le superfici dei profili non devono presentare nessun difetto. Sono ammessi unicamente minimi difetti di planarità qualora non pregiudichino il buon funzionamento e l'estetica dell'infisso.

Tipologie di apertura e ferramenta Ferramenta, anta o wasistas. La ferramenta impiegata deve essere di tipo anta o ribalta/wasistas, come specificato nell'abaco infissi, certificate in conformità con la normativa RAL RG 607/3. Le componenti devono essere trattate con un procedimento anticorrosivo ferro-zinco con deposito minimo a norma. La ferramenta deve sopportare un peso massimo adeguato all'anta installata compreso adeguato margine di sicurezza. Il fissaggio di tutti gli elementi portanti deve avvenire attraverso due pareti di profilo oppure direttamente nel rinforzo di acciaio.

Oltre ad essere avvitata, la ferramenta inferiore d'angolo e la fornice superiore devono essere munite di penni portanti da inserire nel profilo telaio. Deve altresì essere possibile effettuare registrazioni in tutte e tre le direzioni, ovvero verticalmente e lateralmente su angoli e forbici ed in profondità sul perno d'angolo. Per garantire una lunga durata ed un buon funzionamento nel tempo delle finestre, sul lato maniglia la ferramenta deve essere dotata sulla parte inferiore di un dispositivo di sollevamento automatico dell'anta e di un dispositivo di sicurezza all'errata manovra. Nell'angolo inferiore e superiore lato maniglia devono essere montati dispositivi di sicurezza con penni a fungo che impediscono il sollevamento dell'anta.

La distanza massima fra i vari punti di chiusura non deve superare gli 800 mm. Le misure massime dell'anta devono essere conformi alle indicazioni fornite dal produttore del sistema. I penni a fungo devono essere autoregolanti. Cremonese in alluminio (sia per ante, sia per ribalta/wasistas), le ante saranno accessoriate con meccanismo atto alla limitazione dell'ampiezza e blocco selettivo dell'apertura. Eventuale installazione, a scelta della DL, di blocco con serratura di tutte le ante apribili.

Installazione I serramenti dovranno essere installati o su appositi controrelai proposti dalla ditta fornitrice degli infissi medesimi o altro sistema indicato dalla ditta produttrice. Gli infissi dovranno essere posati con tutte le necessarie guaine di posa, compreso apposito nastro/guaina adesiva autoespandente termoacustica tipo Soudaband della ditta Soudal o equivalente, e predisponendo tutti gli accorgimenti necessari per ottenere l'installazione del serramento a perfetta regola d'arte, con particolare riferimento alla tenuta acustica e termica, garantendo la prestazione sopra citata. Il montaggio della finestra deve avvenire in modo da evitare danni dovuti a dilatazioni termiche e ad eventuali movimenti dell'opera muraria. La posizione della finestra nell'opera muraria influisce sui rapporti termici nell'area di attacco. Dovrà pertanto essere adottati i necessari accorgimenti di montaggio per evitare la formazione di condensa.

Fissaggio Il fissaggio deve essere in grado di trasmettere alla costruzione tutte le forze che influiscono sulla finestra. Distanza e posizione dei punti di fissaggio sono riportate nella normativa RAL RG 716/1.

Il montaggio dei serramenti dovrà essere effettuato da personale dotato di certificazione specifica e come da normativa UNI 11673-1-2. Sigillatura. La sigillatura va effettuata in conformità con le caratteristiche di fisica costruttiva dell'edificio. Deve poter assorbire nel tempo tutti i movimenti strutturali della finestra. Sigillatura mediante materiali sigillanti vanno osservate le indicazioni del produttore. Vanno altresì considerate la larghezza delle fughe, il trattamento preliminare delle spallette delle fughe ed il comportamento di dilatazione del materiale sigillante. Sigillatura con nastri ad espansione. Nell'impiego di nastri ad espansione va osservato il necessario grado di compressione, secondo quanto indicato dal produttore. L'utilizzo degli stessi deve consentire una perfetta sigillatura e tenuta all'aria e acqua, senza costituire una barriera al vapore.

Riempimento delle fughe Per riempire le fughe tra opera muraria ed il telaio dell'infisso possono essere utilizzati cordoni in gomma, strisce di feltro in fibra minerale, escluse schiume di qualsiasi genere a meno di una accettazione da parte della DL in casi particolari e con prodotti adeguati. Queste ultime non devono presentare reazioni di alcun tipo in seguito alla loro applicazione.

Ai fini della contabilità a mq si intende misurazione della luce architettonica netta del foro, senza minimi fatturabili nel caso di varianti in aumento.

Caratteristiche tecnico-prestazionali minime richieste:

Profilo Telaio Pvc

Isolamento acustico intero infisso (telaio+vetro) = min. Rw 44 dB conforme alla norma EN ISO 717-1;

Classe permeabilità all'aria = min. 4;

Classe tenuta all'acqua = min. 9A;

Classe resistenza al vento = min. C2/B3;

Vetro camera spessori minimi 44,1 + 16 mm argon 90% + 33,2 BE (comunque da determinare in relazione al valore U w e al valore Rw, a doppio o triplo vetro se necessario per garantire le prestazioni richieste)

Trasmissione termica vetro (Ug) = max. 1,1 W/mq K (o minore per garantire la prestazione termica richiesta all'intero infisso);

Coeff. di trasmittanza luminosa = 70/75%;

Proprietà radiative g (energia penetrante all'interno) = max 45%;

Trasmittanza intero infisso (Uw), (telaio+vetro) = max. 0.72 W/mq K;

Dimensionamento come da abaco infissi con una tolleranza dimensionale +- 10% ai fini di una eventuale contabilizzazione - a misura degli infissi a filo del muro interno. Compreso fissaggio con controrelai o fissaggio sulla muratura, come da indicazione della DL e fornitura e posa in opera di eventuale maniglia antipanico a leva con 5 punti di chiusura dove indicato nell'abaco infissi per le porte in PVC.

Prima della consegna degli infissi in cantiere dovranno essere consegnate alla DL anche tutte le certificazioni, attestazioni ai sensi del art.3 DM 02/04/98, art.7 DM 19/02/2007, DM 11 Marzo 2008, D.A.L. E.R. N.156/08 e D.G.R. n.1366/11 per ciascuna tipologia di infisso installato, così come specificate nell'abaco degli infissi.

Considerati i tempi necessari per la produzione e la fornitura degli infissi, dovranno essere terminati con congruo anticipo i lavori preordinati all'installazione degli stessi (per permettere l'esecuzione dei rilievi di cantiere) e lo stesso incarico al produttore/fornitore dovrà essere affidato con congruo anticipo per permettere il rispetto della tempistica del cronoprogramma. Prima della loro messa in produzione tutti gli infissi dovranno essere oggetto di progettazione costruttiva conforme all'abaco degli infissi, sulla base di un adeguato rilievo delle bucaure eseguita direttamente in cantiere da parte del produttore.

Progetto: **SCUOLA SECONDARIA DI PRIMO GRADO "VIALE DELLA RESISTENZA"**
 Via San Colombano, 190 - Cesena

RISTRUTTURAZIONE EDILIZIA, MESSA IN SICUREZZA, MIGLIORAMENTO SISMICO ED EFFICIENTAMENTO ENERGETICO



PROGETTO DI FATTIBILITA'		PROGETTO DEFINITIVO		PROGETTO ESECUTIVO	
OGGETTO: CRITERI DI VALUTAZIONE - G (Miglioramento protezione ponti termici con monoalobi termici per infissi in PVC)					
Fasc.		Data:			
ALLEGATO B		OTTOBRE 2022			
R.U.P. - SETTORE EDILIZIA PUBBLICA Ing. Andrea Montanari		PROGETTISTI DELL'ARCHITETTURA Arch. Roberto Ceccarelli Arch. Andrea Lombardi			
PROGETTISTA STRUTTURALE GREG ENGINEERING S.r.l. Ing. Gianfranco Giuseppe - Milano		COLLABORATORE Arch. Nerina Sallie			
COORDINATORE PER LA SICUREZZA IN FASE DI PROGETTAZIONE ED ESECUZIONE Ing. Sabrina Giannarucci		PROGETTO MECCANICO Energie per la Città s.r.l.			
		IMPANTI MECCANICI Ing. Giovanni Battistini			
		IMPANTI ELETTRICI P.J. Evisi - Mageroni			

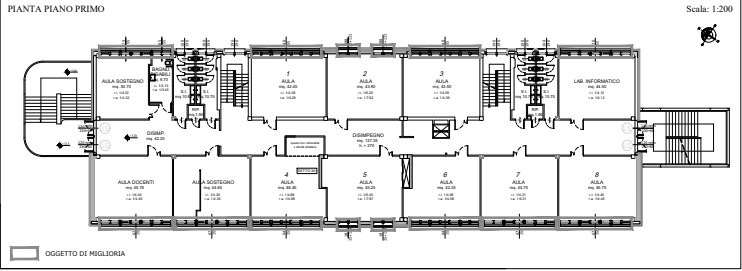
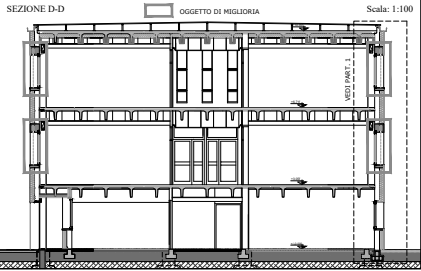

Struttura monoblocco tipo ALPAC PRESTRESISTE SFIF

È in a.c. di sistema monoblocco tipo ALPAC PRESTRESISTE SFIF, sistema per pontonatura e formatura, nel rispetto di quanto prescritto dall'art. 10 del regolamento CECS 49/92, con l'adozione di un sistema di formatura a tralicci di acciaio, in grado di realizzare in sicurezza i pontonamenti progettati nella fase di studio, in funzione delle condizioni di cantiere e dei requisiti prestazionali richiesti. La struttura è realizzata in cemento armato precompresso a tralicci di acciaio.

1. Stato attuale

Il sistema di formatura a tralicci di acciaio, in grado di realizzare in sicurezza i pontonamenti progettati nella fase di studio, in funzione delle condizioni di cantiere e dei requisiti prestazionali richiesti. La struttura è realizzata in cemento armato precompresso a tralicci di acciaio.

2. Stato attuale

Il sistema di formatura a tralicci di acciaio, in grado di realizzare in sicurezza i pontonamenti progettati nella fase di studio, in funzione delle condizioni di cantiere e dei requisiti prestazionali richiesti. La struttura è realizzata in cemento armato precompresso a tralicci di acciaio.

3. Stato attuale

Il sistema di formatura a tralicci di acciaio, in grado di realizzare in sicurezza i pontonamenti progettati nella fase di studio, in funzione delle condizioni di cantiere e dei requisiti prestazionali richiesti. La struttura è realizzata in cemento armato precompresso a tralicci di acciaio.

4. Stato attuale

Il sistema di formatura a tralicci di acciaio, in grado di realizzare in sicurezza i pontonamenti progettati nella fase di studio, in funzione delle condizioni di cantiere e dei requisiti prestazionali richiesti. La struttura è realizzata in cemento armato precompresso a tralicci di acciaio.

5. Stato attuale

Il sistema di formatura a tralicci di acciaio, in grado di realizzare in sicurezza i pontonamenti progettati nella fase di studio, in funzione delle condizioni di cantiere e dei requisiti prestazionali richiesti. La struttura è realizzata in cemento armato precompresso a tralicci di acciaio.

6. Stato attuale

Il sistema di formatura a tralicci di acciaio, in grado di realizzare in sicurezza i pontonamenti progettati nella fase di studio, in funzione delle condizioni di cantiere e dei requisiti prestazionali richiesti. La struttura è realizzata in cemento armato precompresso a tralicci di acciaio.

7. Stato attuale

Il sistema di formatura a tralicci di acciaio, in grado di realizzare in sicurezza i pontonamenti progettati nella fase di studio, in funzione delle condizioni di cantiere e dei requisiti prestazionali richiesti. La struttura è realizzata in cemento armato precompresso a tralicci di acciaio.

8. Stato attuale

Il sistema di formatura a tralicci di acciaio, in grado di realizzare in sicurezza i pontonamenti progettati nella fase di studio, in funzione delle condizioni di cantiere e dei requisiti prestazionali richiesti. La struttura è realizzata in cemento armato precompresso a tralicci di acciaio.

9. Stato attuale

Il sistema di formatura a tralicci di acciaio, in grado di realizzare in sicurezza i pontonamenti progettati nella fase di studio, in funzione delle condizioni di cantiere e dei requisiti prestazionali richiesti. La struttura è realizzata in cemento armato precompresso a tralicci di acciaio.

10. Stato attuale

Il sistema di formatura a tralicci di acciaio, in grado di realizzare in sicurezza i pontonamenti progettati nella fase di studio, in funzione delle condizioni di cantiere e dei requisiti prestazionali richiesti. La struttura è realizzata in cemento armato precompresso a tralicci di acciaio.

11. Stato attuale

Il sistema di formatura a tralicci di acciaio, in grado di realizzare in sicurezza i pontonamenti progettati nella fase di studio, in funzione delle condizioni di cantiere e dei requisiti prestazionali richiesti. La struttura è realizzata in cemento armato precompresso a tralicci di acciaio.

12. Stato attuale

Il sistema di formatura a tralicci di acciaio, in grado di realizzare in sicurezza i pontonamenti progettati nella fase di studio, in funzione delle condizioni di cantiere e dei requisiti prestazionali richiesti. La struttura è realizzata in cemento armato precompresso a tralicci di acciaio.

13. Stato attuale

Il sistema di formatura a tralicci di acciaio, in grado di realizzare in sicurezza i pontonamenti progettati nella fase di studio, in funzione delle condizioni di cantiere e dei requisiti prestazionali richiesti. La struttura è realizzata in cemento armato precompresso a tralicci di acciaio.

14. Stato attuale

Il sistema di formatura a tralicci di acciaio, in grado di realizzare in sicurezza i pontonamenti progettati nella fase di studio, in funzione delle condizioni di cantiere e dei requisiti prestazionali richiesti. La struttura è realizzata in cemento armato precompresso a tralicci di acciaio.

15. Stato attuale

Il sistema di formatura a tralicci di acciaio, in grado di realizzare in sicurezza i pontonamenti progettati nella fase di studio, in funzione delle condizioni di cantiere e dei requisiti prestazionali richiesti. La struttura è realizzata in cemento armato precompresso a tralicci di acciaio.

16. Stato attuale

Il sistema di formatura a tralicci di acciaio, in grado di realizzare in sicurezza i pontonamenti progettati nella fase di studio, in funzione delle condizioni di cantiere e dei requisiti prestazionali richiesti. La struttura è realizzata in cemento armato precompresso a tralicci di acciaio.

17. Stato attuale

Il sistema di formatura a tralicci di acciaio, in grado di realizzare in sicurezza i pontonamenti progettati nella fase di studio, in funzione delle condizioni di cantiere e dei requisiti prestazionali richiesti. La struttura è realizzata in cemento armato precompresso a tralicci di acciaio.

18. Stato attuale

Il sistema di formatura a tralicci di acciaio, in grado di realizzare in sicurezza i pontonamenti progettati nella fase di studio, in funzione delle condizioni di cantiere e dei requisiti prestazionali richiesti. La struttura è realizzata in cemento armato precompresso a tralicci di acciaio.

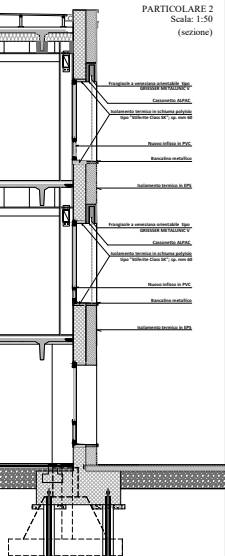
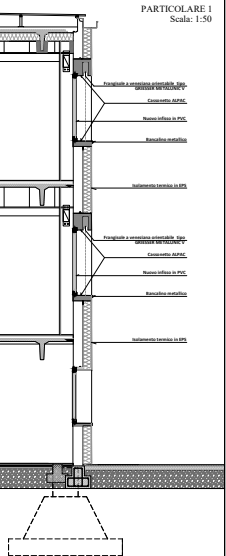
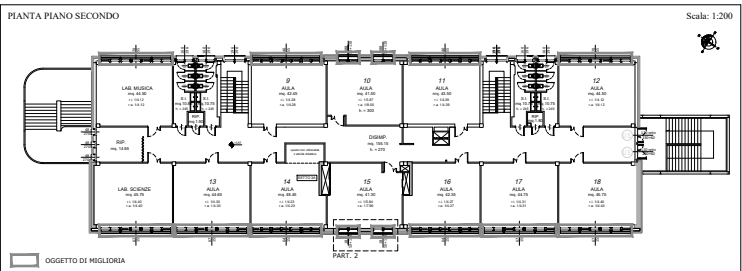



**MODELLO DI PAGAMENTO:
TASSE, IMPOSTE, SANZIONI
E ALTRE ENTRATE**

1. VERSAMENTO DIRETTO AL CONCESSIONARIO DI

--

2. DELEGA IRREVOCABILE A

--

AGENZIA/UFFICIO	PROV.
PER L'ACCREDITO ALLA TESORERIA COMPETENTE	

3. NUMERO DI RIFERIMENTO (*)

--

DATI ANAGRAFICI

4. COGNOME, DENOMINAZIONE O RAGIONE SOCIALE	NOME	DATA DI NASCITA
SESSO M o F	COMUNE (o stato estero) DI NASCITA / SEDE SOCIALE	PROV. CODICE FISCALE
		giorno mese anno

5. COGNOME, DENOMINAZIONE O RAGIONE SOCIALE	NOME	DATA DI NASCITA
UNIONE DEI COMUNI "VALLE	DEL SAVIO"	
SESSO M o F	COMUNE (o stato estero) DI NASCITA / SEDE SOCIALE	PROV. CODICE FISCALE
		90070700407
		giorno mese anno

DATI DEL VERSAMENTO

6. UFFICIO O ENTE	7. COD. TERRITORIALE (*)	8. CONTENZIOSO	9. CAUSALE	10. ESTREMI DELL'ATTO O DEL DOCUMENTO
TGJ				Anno: 2022 Numero: 95493683C4
<small>codice sub. codice (*)</small>				

11. CODICE TRIBUTO	12. DESCRIZIONE (*)	13. IMPORTO	14. COD. DESTINATARIO
456T		16,00	
		16,00	

PER UN IMPORTO COMPLESSIVO DI EURO

EURO (lettere)

SEDICI

ESTREMI DEL VERSAMENTO <small>(DA COMPILARE A CURA DEL CONCESSIONARIO, DELLA BANCA O DELLE POSTE)</small>			
DATA		CODICE CONCESSIONE/BANCA/POSTE	
		AZIENDA	CAB/SPORELLLO
giorno	mese	anno	

--